

A. DESCRIZIONI STRUTTURALI DI SINTESI

B. INTERPRETAZIONE IDENTITARIA E STATUTARIA

C. SCENARIO STRATEGICO

piano paesaggistico territoriale regionale

REGIONE PUGLIA - Assessorato all'Assetto del Territorio

Ambito 3/ Tavoliere



Assessore Assetto del Territorio:

Prof. Angela Barbanente

1ª FASE - Approvazione proposta di PPTR (DGR n.1/2010):

Direttore di Area "Politiche per l'Ambiente, le Reti e la Qualità urbana":

Arch. Piero Cavalcoli

Responsabile scientifico:

Prof. Alberto Magnaghi

Segreteria Tecnica:

Arch. Mariavaleria Mininni

(Coordinatrice)

Arch. Aldo Creanza

Arch. Anna Migliaccio

Arch. Annamaria Gagliardi

Arch. Daniela Sallustro

Dott. Francesco Violante

Dott. Gabriella Granatiero

Ing. Grazia Maggio

Arch. Luigia Capurso

Ing. Marco Carbonara

Dott. Michele Bux

Dott. Pierclaudio Odierna

Larist - Consulenza tecnico-scientifica:

Arch. Fabio Lucchesi

(Direttore)

Arch. Daniela Poli

Arch. Massimo Carta

Arch. Sara Giacomozzi

Direzione Regionale per i Beni Culturali e Paesaggistici della Puglia:

Arch. Ruggero Martines

Direttore Regionale

Arch. Anna Vella

Responsabile del procedimento:

Arch. Vito Laricchiuta

Ing. Francesca Pace

2ª FASE - Adozione PPTR (2013):

Direttore di Area "Politiche per l'Ambiente, le Reti e la Qualità urbana":

Arch. Roberto Gianni

Dirigente Assetto del Territorio:

Ing. Francesca Pace

Servizio Assetto del Territorio:

Arch. Aldo Creanza

(Coordinamento generale)

Dott. Antonio Sigismondi

Dott. Michele Bux

(Consulenza ambientale)

Larist - Consulenza tecnico-scientifica:

Arch. Fabio Lucchesi

(Direttore)

Arch. Massimo Carta

Dott. Gabriella Granatiero

Arch. Sara Giacomozzi

Ministero per i Beni e le Attività Culturali

Direzione Generale PBAAC:

Dott.ssa Maddalena Ragni

Direttore Generale

Arch. Roberto Banchini

Arch. Carmela Iannotti

Direzione Regionale per i Beni Culturali e Paesaggistici della Puglia:

Dott. Gregorio Angelini

Direttore Regionale

Arch. Anita Guarnieri

3ª FASE: approvazione PPTR (2015)

Direttore Area "Politiche per l'Ambiente, le Reti e la Qualità urbana"

Dott. Francesco Palumbo

Dirigente Assetto del Territorio:

Ing. Francesca Pace

Servizio Assetto del Territorio:

Arch. Aldo Creanza

Ing. Marco Carbonara

Dott. Antonio Sigismondi

Dott. Tommaso Vinciguerra

Arch. Luigia Capurso

Arch. Stefania Cascella

Ing. Vittoria Greco

P.A. Pasquale Laruccia

Ing. Grazia Maggio

Consulenza giuridica per la elaborazione delle Norme Tecniche:

Avv. Alessandra Inguscio

Collaborazioni:

Arch. Enrico Ancora

Ing. Antonio Bellanova

Arch. Raffaella Enriquez

Ing. Carmen Locorriere

Ing. Marco Marangi

Dott. Francesco Matarrese

Dott. Roberta Serini

Arch. Rocco Pastore

Ministero dei Beni e delle Attività Culturali e del Turismo

Direzione Generale PaBAAC

Arch. Francesco Scoppola

Direttore Generale

Arch. Roberto Banchini

Arch. Carmela Iannotti

Direzione Regionale per i Beni Culturali e Paesaggistici della Puglia:

Dott. Maria Carolina Nardella

Direttore Regionale

Arch. Anita Guarnieri

Arch. Maria Franchini

Soprintendenza per i Beni Architettonici e Paesaggistici per le province Bari, Barletta - Andria - Trani e Foggia

Arch. Lucia Caliandro

Arch. Mara Carcavallo

Dott.ssa Ida Fini

Arch. Angela Maria Quartulli

Soprintendenza per i Beni Architettonici e Paesaggistici per le province Lecce, Brindisi e Taranto

Arch. Pietro Copani

Arch. Alessandra Mongelli

Soprintendenza per i Beni Archeologici della Puglia

Dott.ssa Francesca Radina

Dott.ssa Annalisa Biffino

Dott. Italo Maria Muntoni

Si ringraziano i responsabili degli Uffici e dei Servizi Regionali che, a vario titolo, hanno dato il proprio contributo nella fase di approvazione del Piano.

Un ringraziamento particolare a Tina Caroppo, responsabile del servizio informativo territoriale di InnovaPuglia per il supporto tecnico fornito, a Marella Lamacchia, dirigente dell'Ufficio Attuazione Pianificazione paesaggistica, per gli utili suggerimenti finalizzati ad agevolare la messa in pratica del Piano e, naturalmente, a tutti i componenti del Servizio Assetto del Territorio.

*Progetto veste grafica e impaginazione
Aldo Creanza*

SEZIONE A DESCRIZIONI STRUTTURALI DI SINTESI

- A1**
STRUTTURA IDRO-GEO-MORFOLOGICA
- A2**
STRUTTURA ECOSISTEMICO - AMBIENTALE
- A3**
STRUTTURA ANTROPICA E STORICO CULTURALE

A3.1 Lettura identitaria e patrimoniale di lunga durata

A3.2 I paesaggi rurali

A3.3 I paesaggi urbani

A3.4 I paesaggi costieri

A3.5 Lettura visivo percettiva dei paesaggi

INTERPRETAZIONE IDENTITARIA E STATUTARIA

B1

AMBITO

B 1.1 Descrizione strutturale dell'ambito

B2

FIGURE TERRITORIALI E PAESAGGISTICHE CHE COMPONGONO L'AMBITO

(per ogni figura, la sezione si articola in):

B 2.1 Individuazione e descrizione strutturale della figura

B 2.2 Trasformazioni in atto e vulnerabilità della figura

B 2.3 Sintesi delle invarianti strutturali della figura

LO SCENARIO STRATEGICO D'AMBITO

C1

I PROGETTI TERRITORIALI PER IL PAESAGGIO REGIONALE

C2

GLI OBIETTIVI DI QUALITÀ PAESAGGISTICA E TERRITORIALE

Gli obiettivi di qualità paesaggistica si riferiscono a ciascuna delle tre strutture (*A.1 Strutture e componenti idrogeomorfologiche; A.2 Strutture e componenti ecosistemiche e ambientali; A.3 Strutture e componenti antropiche e storico culturali*).

Sono organizzati in una tabella, articolata secondo le seguenti colonne:

- Obiettivi di qualità paesaggistica e territoriale d'ambito
- Normativa d'uso (indirizzi e direttive)

INDIVIDUAZIONE E PERIMETRAZIONE DELL'AMBITO

Criteria generali per l'individuazione di ambiti e figure territoriali

L'individuazione delle figure territoriali e paesaggistiche (unità minime di paesaggio) e degli ambiti (aggregazioni complesse di figure territoriali) è scaturita da un lungo lavoro di analisi che, integrando numerosi fattori, sia fisico-ambientali sia storico culturali, ha permesso il riconoscimento di sistemi territoriali complessi (gli ambiti) in cui fossero evidenti le dominanti paesaggistiche che connotano l'identità di lunga durata di ciascun territorio. Questo lavoro analitico ha sostanzialmente intrecciato due grandi campi:

- l'analisi morfotopologica, che ha portato al riconoscimento di paesaggi regionali caratterizzati da specifiche dominanti fisico-ambientali;
- l'analisi storico-strutturale, che ha portato al riconoscimento di paesaggi storici caratterizzati da specifiche dinamiche socio-economiche e insediative.

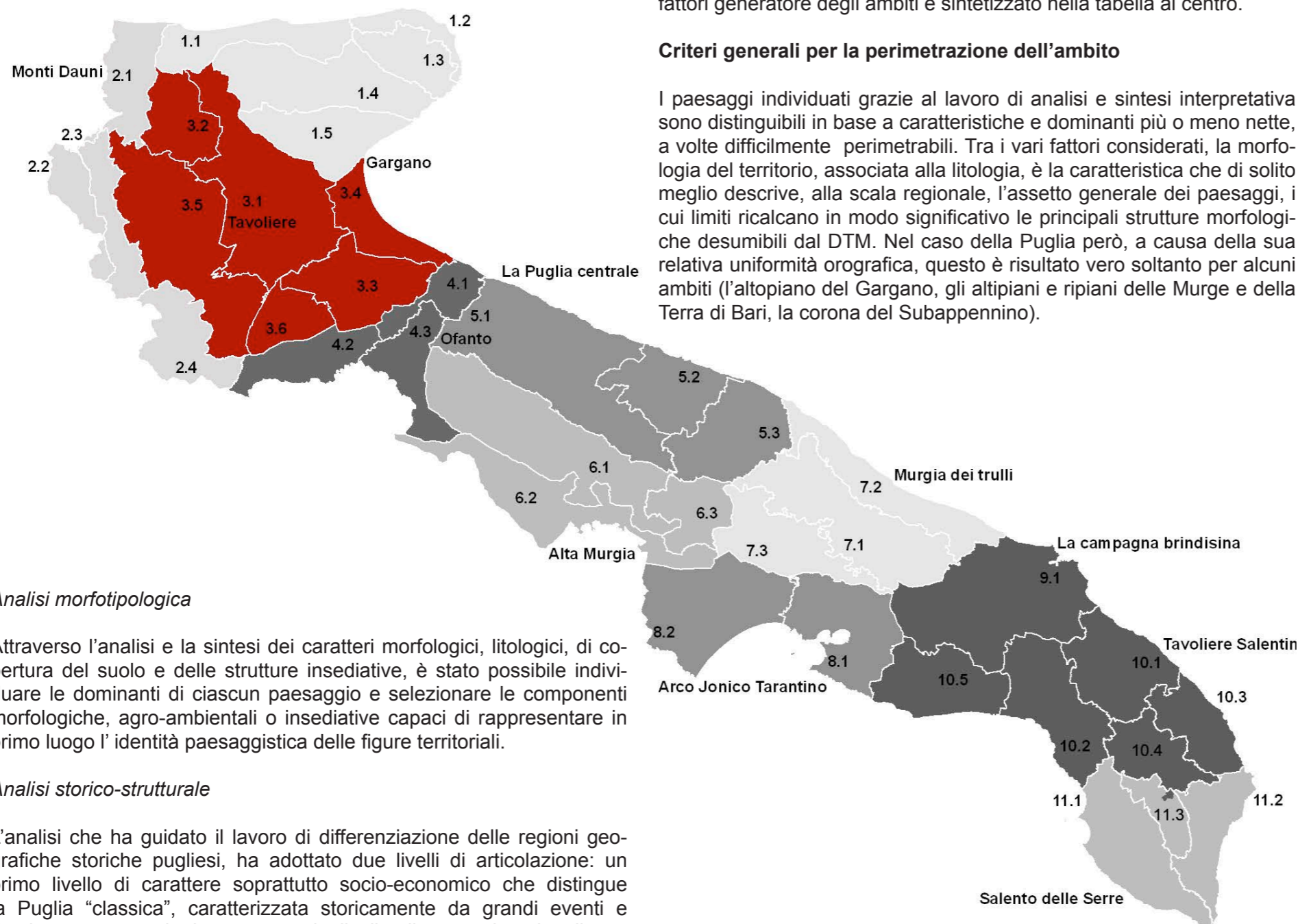

Analisi morfotopologica

Attraverso l'analisi e la sintesi dei caratteri morfologici, litologici, di copertura del suolo e delle strutture insediative, è stato possibile individuare le dominanti di ciascun paesaggio e selezionare le componenti morfologiche, agro-ambientali o insediative capaci di rappresentare in primo luogo l'identità paesaggistica delle figure territoriali.

Analisi storico-strutturale

L'analisi che ha guidato il lavoro di differenziazione delle regioni geografiche storiche pugliesi, ha adottato due livelli di articolazione: un primo livello di carattere soprattutto socio-economico che distingue la Puglia "classica", caratterizzata storicamente da grandi eventi e dominanze esogeni, da un secondo livello di contesti regionali con una maggiore presenza storica di fattori socioeconomici locali. Il secondo

livello articola la Puglia definita "classica" in quadri territoriali minori. Alla Puglia classica o grande Puglia dunque, al cui interno sono ricomprese le sottoregioni (secondo livello) del Tavoliere, della Murgia Alta e Ionica, della piantata olivicola nord barese, della Conca di Bari, della Piantata olivicola sud barese, della piana brindisina, della piana di Lecce, dell'arco ionico di Taranto, si contrappongono con le loro caratteristiche peculiari i contesti del Gargano, del Subappennino Dauno, dell'insediamento sparso della Valle d'Itria e del Salento meridionale (a sua volta differenziato in Tavoliere salentino e Salento delle Serre). Da questo intreccio di caratteri fisico-morfologici, socioeconomici e culturali si è pervenuti, attraverso un confronto delle articolazioni territoriali derivanti dai due metodi analitici, ad una correlazione coerente fra regioni storiche (non precisate nei loro confini, ma nei loro caratteri socioeconomici e funzionali) e figure territoriali (individuate ai fini del piano in modo geograficamente definito) che ha consentito di definire gli ambiti paesaggistici come sistemi territoriali e paesaggistici complessi, dotati di identità sia storico culturale che morfotopologica. Questo intreccio di fattori generatore degli ambiti è sintetizzato nella tabella al centro.

Criteria generali per la perimetrazione dell'ambito

I paesaggi individuati grazie al lavoro di analisi e sintesi interpretativa sono distinguibili in base a caratteristiche e dominanti più o meno nette, a volte difficilmente perimetrabili. Tra i vari fattori considerati, la morfologia del territorio, associata alla litologia, è la caratteristica che di solito meglio descrive, alla scala regionale, l'assetto generale dei paesaggi, i cui limiti ricalcano in modo significativo le principali strutture morfologiche desumibili dal DTM. Nel caso della Puglia però, a causa della sua relativa uniformità orografica, questo è risultato vero soltanto per alcuni ambiti (l'altopiano del Gargano, gli altipiani e ripiani delle Murge e della Terra di Bari, la corona del Subappennino).

REGIONI GEOGRAFICHE STORICHE	AMBITI DI PAESAGGIO	FIGURE TERRITORIALI E PAESAGGISTICHE (UNITA' MINIME DI PAESAGGIO)
Gargano (1° livello)	1. Gargano	1.1 Sistema ad anfiteatro dei laghi di Lesina e Varano
		1.2 L'altopiano carsico
		1.3 La costa alta del Gargano
		1.4 La Foresta umbra
		1.5 L'altopiano di Manfredonia
Subappennino (1° livello)	2. Monti Dauni	2.1 La bassa valle del Fortore e il sistema dunale
		2.2 La Media valle del Fortore e la diga di Occhito
		2.3 I Monti Dauni settentrionali
		2.4 I Monti Dauni meridionali
Puglia grande (Tavoliere 2° liv.)	3. Tavoliere	3.1 La piana foggiana della riforma
		3.2 Il mosaico di San Severo
		3.3 Il mosaico di Cerignola
		3.4 Le saline di Margherita di Savoia
		3.5 Lucera e le serre dei Monti Dauni
		3.6 Le Marane di Ascoli Satriano
Puglia grande (Ofanto 2° liv.)	4. Ofanto	4.1 La bassa Valle dell'Ofanto
		4.2 La media Valle dell'Ofanto
		4.3 La valle del torrente Locone
Puglia grande (Costa olivicola 2°liv. - Conca di Bari 2° liv.)	5. Puglia centrale	5.1 La piana olivicola del nord barese
		5.2 La conca di Bari ed il sistema radiale delle lame
		5.3 Il sud-est barese ed il paesaggio del frutteto
Puglia grande (Murgia alta 2° liv.)	6. Alta Murgia	6.1 L'altopiano murgiano
		6.2 La Fossa Bradanica
		6.3 La sella di Gioia
Valle d'Itria (1° livello)	7. Murgia dei trulli	7.1 La Valle d'Itria
		7.2 La piana degli uliveti secolari
		7.3 I boschi di fragno della Murgia bassa
Puglia grande (Arco Jonico 2° liv.)	8. Arco Jonico tarantino	8.1 L'anfiteatro e la piana tarantina
		8.2 Il paesaggio delle gravine ioniche
Puglia grande (La piana brindisina 2° liv.)	9. La campagna brindisina	9.1 La campagna brindisina
Puglia grande (Piana di Lecce 2° liv.)	10. Tavoliere salentino	10.1 La campagna leccese del ristretto e il sistema di ville suburbane
		10.2 La terra dell'Arneo
		10.3 Il paesaggio costiero profondo da S. Cataldo agli Alimini
		10.4 La campagna a mosaico del Salento centrale
		10.5 Le Murge tarantine
Salento meridionale (1° livello)	11. Salento delle Serre	11.1 Le serre ioniche
		11.2 Le serre orientali
		11.3
		11.4 Il Bosco del Belvedere

Nell'individuazione degli altri ambiti, a causa della prevalenza di altitudini molto modeste, del predominio di forme appiattite o lievemente ondulate e della scarsità di vere e proprie valli, sono risultati determinanti altri fattori di tipo antropico (reti di città, trame agrarie, insediamenti rurali, ecc...) o addirittura amministrativo (confini comunali, provinciali) ed è stato necessario seguire delimitazioni meno evidenti e significative. In generale, comunque, nella delimitazione degli ambiti si è cercato di seguire sempre segni certi di tipo orografico, idrogeomorfologico, antropico o amministrativo.

L'operazione è stata eseguita attribuendo un criterio di priorità alle dominanti fisico-ambientali (ad esempio orli morfologici, elementi idrologici quali lame e fiumi, limiti di bosco), seguite dalle dominanti storico-antropiche (limiti di usi del suolo, viabilità principale e secondaria) e, quando i caratteri fisiografici non sembravano sufficienti a delimitare parti di paesaggio riconoscibili, si è cercato, a meno di forti difformità con la visione paesaggistica, di seguire confini amministrativi e altre perimetrazioni (confini comunali e provinciali, delimitazioni catastali, perimetrazioni riguardanti Parchi, Riserve e Siti di interesse naturalistico nazionale e regionale).

INDIVIDUAZIONE DELL'AMBITO DEL TAVOLIERE

L'ambito del Tavoliere è caratterizzato dalla dominanza di vaste superfici pianeggianti coltivate prevalentemente a seminativo che si spingono fino alle propaggini collinari dei Monti Dauni. La delimitazione dell'ambito si è attestata sui confini naturali rappresentati dal costone garganico, dalla catena montuosa appenninica, dalla linea di costa e dalla valle dell'Ofanto.

Questi confini morfologici rappresentano la linea di demarcazione tra il paesaggio del Tavoliere e quello degli ambiti limitrofi (Monti Dauni, Gargano e Ofanto) sia da un punto di vista geolitologico (tra i depositi marini terrazzati della piana e il massiccio calcareo del Gargano o le formazioni appenniniche dei Monti Dauni), sia di uso del suolo (tra il seminativo prevalente della piana e il mosaico bosco/pascolo dei Monti Dauni, o i pascoli del Gargano, o i vigneti della Valle dell'Ofanto), sia della struttura insediativa (tra il sistema di centri della pentapoli e il sistema lineare della Valle dell'Ofanto, o quello a ventaglio dei Monti Dauni).

Il perimetro che delimita l'ambito segue ad Ovest, la viabilità interpodereale che circonda il mosaico agrario di San Severo e la viabilità secondaria che si sviluppa lungo il versante appenninico (all'altezza dei 400 m s.l.m.), a Sud la viabilità provinciale (SP95 e SP96) che circonda i vigneti della valle dell'Ofanto fino alla foce, a Nord-Est, la linea di costa fino a Manfredonia e la viabilità provinciale che si sviluppa ai piedi del costone garganico lungo il fiume Candelaro, a Nord, la viabilità interpodereale che cinge il lago di Lesina e il sistema di affluenti che confluiscono in esso.

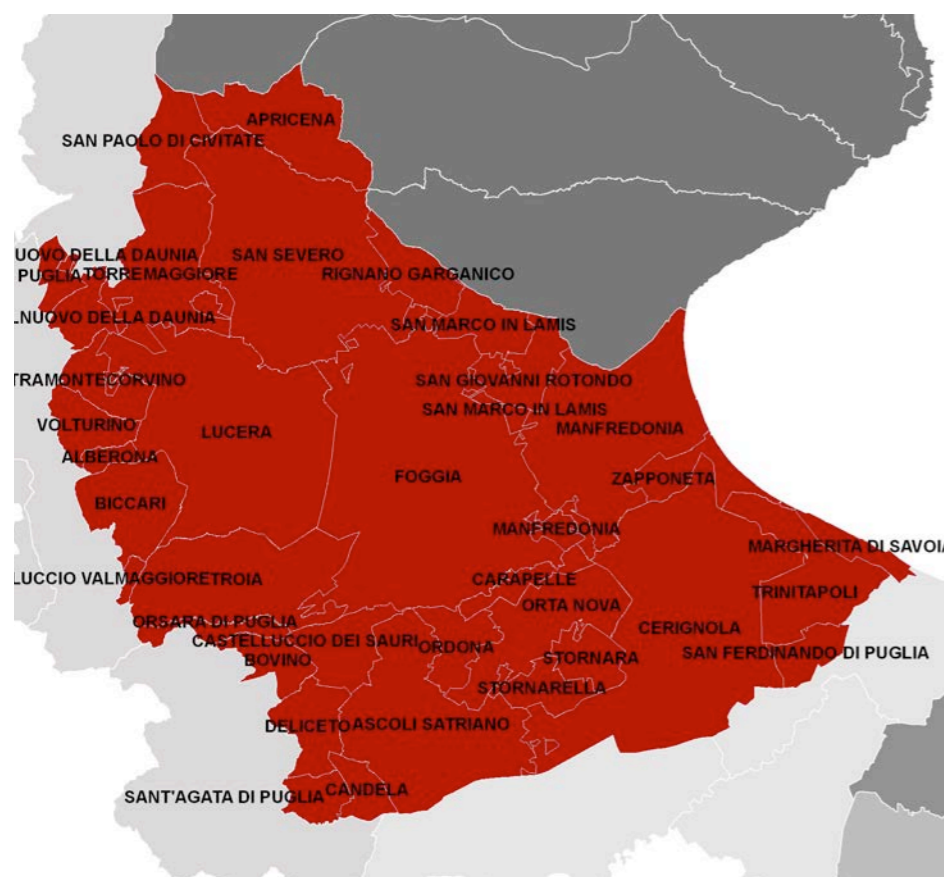
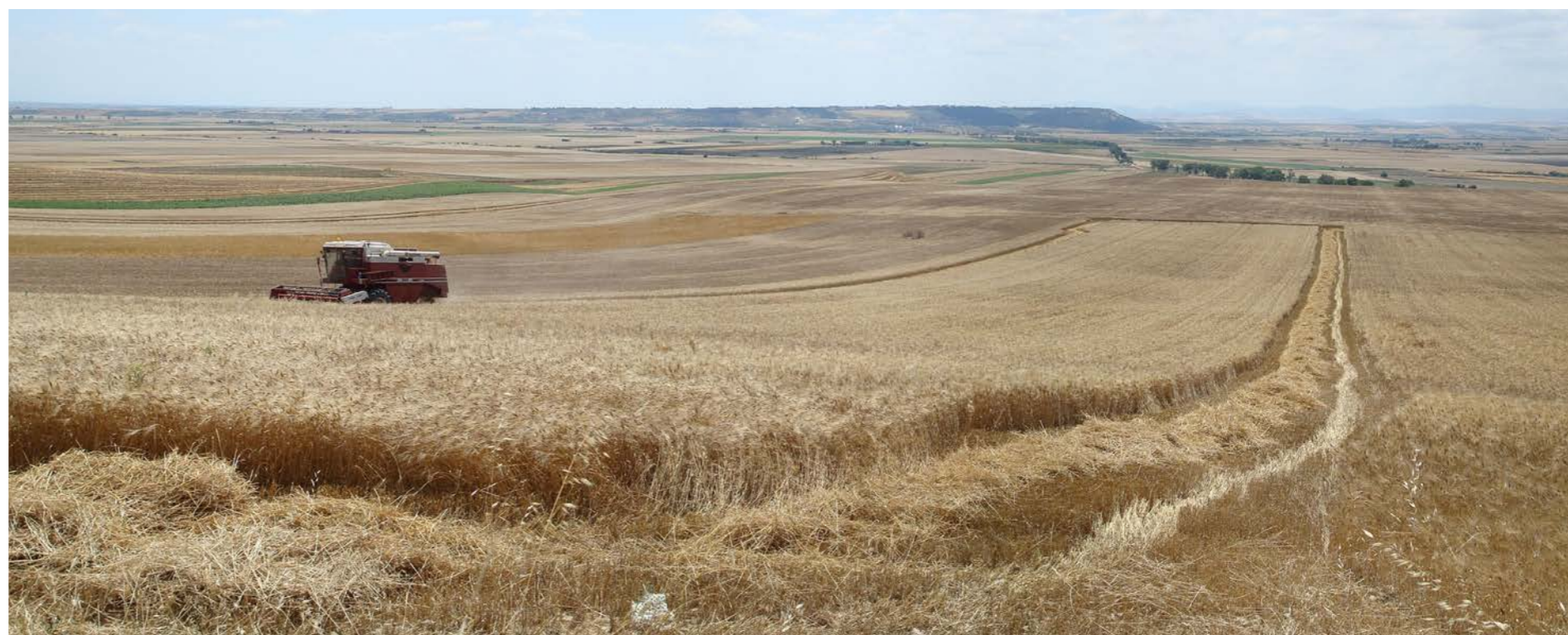

TAVOLIERE	Superficie compresa nell'ambito per ente locale (kmq)	Superficie compresa nell'ambito/superficie totale dell'ente locale (%)		Superficie compresa nell'ambito per ente locale (kmq)	Superficie compresa nell'ambito/superficie totale dell'ente locale (%)
Superficie totale	3507,99				
Province:					
Foggia	3338,22	48%	Barletta Andria Trani	155,37	10%
Comuni:					
Alberona	11,00	22%	Ortona	39,86	100%
Apricena	103,99	61%	Orsara di Puglia	23,36	28%
Ascoli Satriano	214,19	64%	Orta Nova	103,78	100%
Biccari	77,36	73%	Pietramontecorvino	39,07	55%
Bovino	31,65	38%	Rignano Garganico	43,54	100%
Candela	24,15	54%	San Ferdinando di Puglia	29,45	33%
Carapelle	24,79	100%	San Giovanni Rotondo	46,53	18%
Casalvecchio di Puglia	19,06	60%	San Marco in Lamis	52,63	23%
Castelluccio dei Sauri	51,21	100%	San Paolo di Civitate	50,72	56%
Castelluccio Valmaggiore	6,41	24%	San Severo	332,91	100%
Castelnuovo della Daunia	33,83	55%	Sant'Agata di Puglia	26,30	23%
Cerignola	404,19	69%	Stornara	33,60	100%
Deliceto	47,56	63%	Stornarella	33,90	100%
Foggia	505,70	100%	Torremaggiore	128,18	61%
Lucera	338,47	100%	Trinitapoli	102,35	60%
Manfredonia	244,39	70%	Troia	167,06	100%
Margherita di Savoia	23,56	65%	Volturino	37,62	65%
			Zapponeta	41,24	100%



A

B

C

Tavoliere

ambito

3

Descrizione strutturale di sintesi

Sezione A



SEZ. A1 – STRUTTURA IDRO-GEO-MORFOLOGICA

DESCRIZIONE STRUTTURALE

La pianura del Tavoliere, certamente la più vasta del Mezzogiorno, è la seconda pianura per estensione nell'Italia peninsulare dopo la pianura padana. Essa si estende tra i Monti Dauni a ovest, il promontorio del Gargano e il mare Adriatico a est, il fiume Fortore a nord e il fiume Ofanto a sud. Questa pianura ha avuto origine da un originario fondale marino, gradualmente colmato da sedimenti sabbiosi e argillosi pliocenici e quaternari, successivamente emerso. Attualmente si configura come l'involuppo di numerose piane alluvionali variamente estese e articolate in ripiani terrazzati digradanti verso il mare, aventi altitudine media non superiore a 100 m s.l.m., separati fra loro da scarpate più o meno elevate orientate subparallelamente alla linea di costa attuale. La continuità di ripiani e scarpate è interrotta da ampie incisioni con fianchi ripidi e terrazzati percorse da corsi d'acqua di origine appenninica che confluiscono in estese piane alluvionali che per coalescenza danno origine, in prossimità della costa, a vaste aree paludose, solo di recente bonificate. Dal punto di vista geologico, questo ambito è caratterizzato da depositi clastici poco cementati accumulatisi durante il Plio-Pleistocene sui settori ribassati dell'Avampese apulo. In questa porzione di territorio regionale i sedimenti della serie plio-calabrianiana si rinvencono fino ad una profondità variabile da 300 a 1.000 m sotto il piano campagna.

In merito ai caratteri idrografici, l'intera pianura è attraversata da vari corsi d'acqua, tra i più rilevanti della Puglia (Carapelle, Candelaro, Cervaro e Fortore), che hanno contribuito significativamente, con i loro apporti detritici, alla sua formazione. Il limite che separa questa pianura dai Monti Dauni è graduale e corrisponde in genere ai primi rialzi morfologici rinvenimenti delle coltre alloctone appenniniche, mentre quello con il promontorio garganico è quasi sempre netto e immediato, dovuto a dislocazioni tettoniche della piattaforma calcarea. Tutti questi corsi d'acqua sono caratterizzati da bacini di alimentazione di rilevanti estensioni, dell'ordine di alcune migliaia di kmq, i quali comprendono settori altimetrici di territorio che variano da quello montuoso a quello di pianura. Nei tratti montani di questi corsi d'acqua, invece, i reticoli denotano un elevato livello di organizzazione gerarchica, nei tratti medio-vallivi invece le aste principali dei corsi d'acqua diventano

spesso le uniche aree fluviali appartenenti allo stesso bacino. Il regime idrologico di questi corsi d'acqua è tipicamente torrentizio, caratterizzato da prolungati periodi di magra a cui si associano brevi, ma intensi eventi di piena, soprattutto nel periodo autunnale e invernale. Molto limitati, e in alcuni casi del tutto assenti, sono i periodi a deflusso nullo. Importanti sono state inoltre le numerose opere di sistemazione idraulica e di bonifica che si sono succedute, a volte con effetti contrastanti, nei corsi d'acqua del Tavoliere. Dette opere comportano che estesi tratti dei reticoli interessati presentano un elevato grado di artificialità, sia nei tracciati quanto nella geometria delle sezioni, che in molti casi risultano arginate. Tutto il settore orientale prossimo al mare, che un tempo era caratterizzato dalla massiccia presenza di aree umide costiere e zone paludose, è attualmente intensamente coltivato, a seguito di un processo non sempre coerente e organizzato di diffusa bonifica.

VALORI PATRIMONIALI

All'interno dell'ambito del Tavoliere della Puglia, i corsi d'acqua rappresentano la più significativa e rappresentativa tipologia idrogeomorfologica presente. Poco incisi e maggiormente ramificati alle quote più elevate, tendono via via ad organizzarsi in corridoi ben delimitati e morfologicamente significativi procedendo verso le aree meno elevate dell'ambito, modificando contestualmente le specifiche tipologie di forme di modellamento che contribuiscono alla più evidente e intensa percezione del bene naturale. Mentre le ripe di erosione sono le forme prevalenti nei settori più interni dell'ambito, testimoni delle diverse fasi di approfondimento erosivo esercitate dall'azione fluviale, queste lasciano il posto, nei tratti intermedi del corso, ai cigli di sponda, che costituiscono di regola il limite morfologico degli alvei in modellamento attivo dei principali corsi d'acqua, e presso i quali sovente si sviluppa una diversificata vegetazione ripariale. I tratti più prossimi al mare sono invece quasi sempre interessati dalla presenza di argini e altre opere di regolazione/sistemazione artificiale, che pur realizzando una necessaria azione di presidio idraulico, costituiscono spesso una detrazione alla naturalità del paesaggio.

Meno diffusi ma di auspicabile importanza paesaggistica, in particolare nei tratti interni di questo ambito, sono le forme di modellamento morfologico a terrazzi delle superfici dei versanti, che arricchiscono di

una significativa articolazione morfologica le estese pianure presenti. Meritevoli di considerazione e tutela ambientale sono infine le numerose e diversificate aree umide costiere, in particolare quella dell'ex lago Salpi (ora trasformata in impianto per la produzione di sale), e quella del lago salso, sia a motivo del fondamentale ruolo di regolazione idraulica dei deflussi dei principali corsi d'acqua ivi recapitanti, sia per i connotati ecosistemici che favoriscono lo sviluppo di associazioni faunistiche e floristiche di rilevantissimo pregio.

DINAMICHE DI TRASFORMAZIONE E CRITICITÀ

Tra gli elementi detrattori del paesaggio in questo ambito sono da considerare, in analogia ad altri ambiti contermini, le diverse forme di occupazione e trasformazione antropica degli alvei dei corsi d'acqua, soprattutto dove gli stessi non siano interessati da opere di regolazione e/o sistemazione. Dette azioni (costruzione disordinata di abitazioni, infrastrutture viarie, impianti, aree destinate a servizi, ecc), contribuiscono a frammentare la naturale costituzione e continuità morfologica delle forme, e ad incrementare le condizioni sia di rischio idraulico, ove le stesse azioni interessino gli alvei fluviali o le aree immediatamente contermini.

Anche la realizzazione di nuove opere di regolazioni e sistemazioni idrauliche dei corsi d'acqua, non progettate sulla base di accurati studi idrologici ed idraulici, potrebbero contribuire ad aggravare, invece che mitigare, gli effetti della dinamica idrologica naturale degli stessi corsi d'acqua, oltre che impattare sulla naturalità dei territori interessati.

Allo stesso modo, le occupazioni agricole ai fini produttivi di estese superfici, anche in stretta prossimità dei corsi d'acqua, hanno contribuito a ridurre ulteriormente la pur limitata naturalità delle aree di pertinenza fluviale. Particolarmente gravi appaiono in questo contesto le coltivazioni agricole effettuate, in alcuni casi, all'interno delle aree golenali.

Anche l'equilibrio costiero, all'interno di questo ambito, appare significativamente soggetto a disequilibrio, con intensi fenomeni di erosione costiera che hanno già causato la distruzione degli originari cordoni dunari e prodotto rilevanti danni a beni ed infrastrutture pubbliche e private, e potrebbero ulteriormente contribuire, se non adeguatamente regimentati, alla compromissione del delicato equilibrio esistente tra le fasce litoranee e le aree umide immediatamente retrostanti.



Ruditi, Lucera



Terrazzi presso Castelluccio



Depositi sciolti presso Ordona

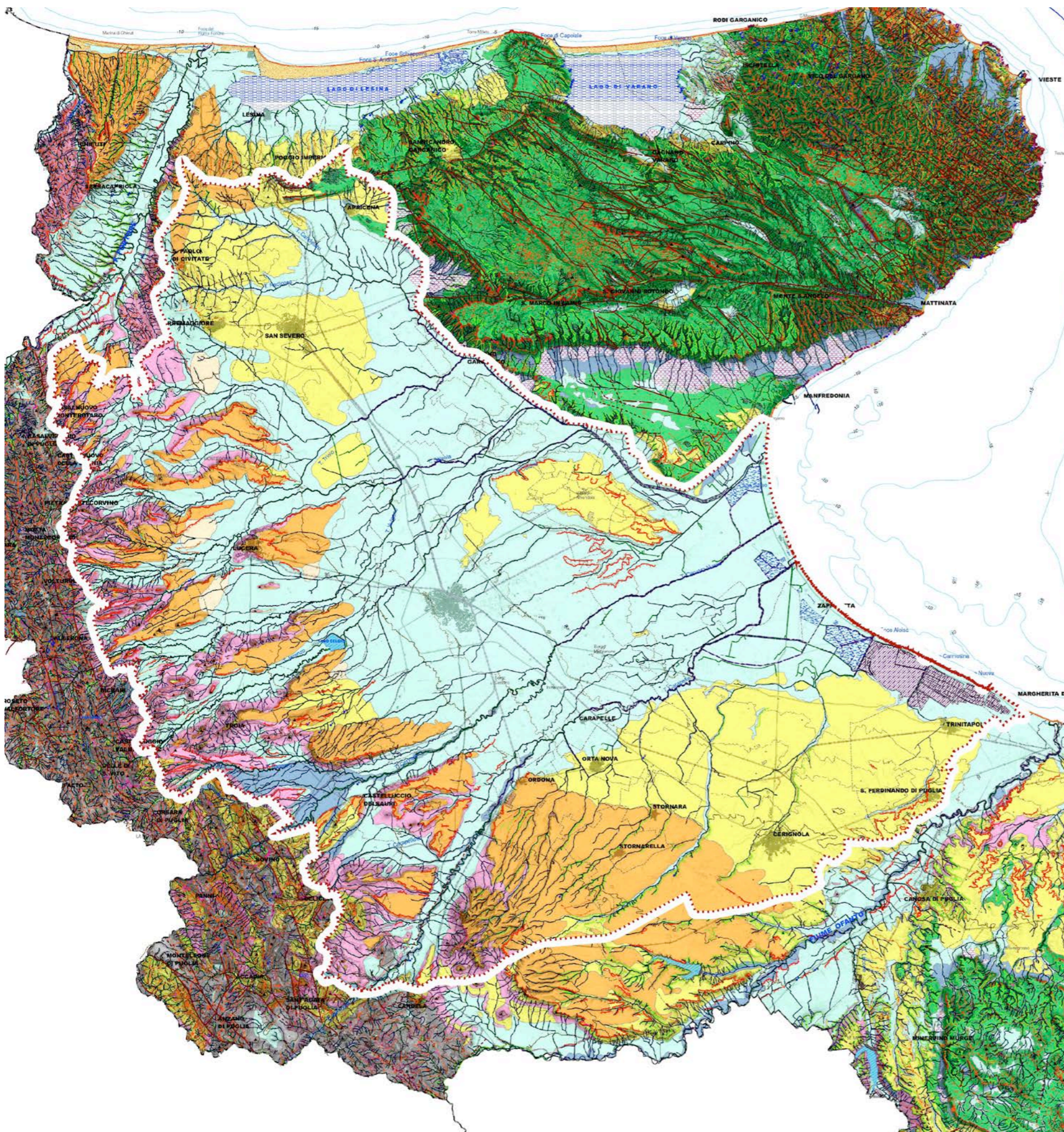

Elaborato 3.2.1
IDROGEOLOGIA

ELEMENTI GEOLOGICO-STRUTTURALI

Litologia del substrato

- Rocce prevalentemente calcaree o dolomitiche
- Rocce evaporitiche (carbonatiche, anidritiche o gessose)
- Rocce prevalentemente marnose, marnoso-pelliche e pelliche
- Rocce prevalentemente arenitiche (arenarie e sabbie)
- Rocce prevalentemente ruditiche (ghiaie e conglomerati)
- Rocce costituite da alternanze
- Depositi sciolti a prevalente componente pellica e/o sabbiosa
- Depositi sciolti a prevalente componente ghiaiosa

Tettonica

- Faglia
- Faglia presunta
- ^
v Asse di anticlinale certo
- ^
v Asse di anticlinale presunto
- v
^ Asse di sinclinale certo
- v
^ Asse di sinclinale presunto
- Strati suborizzontali (<10°)
- Strati poco inclinati (10°-45°)
- Strati molto inclinati (45°-80°)
- Strati subverticali (>80°)
- Strati rovesciati
- Strati contorti

PENDENZA (da CTR 1:5.000)

- Piane costiere e alluvionali, ripiani morfologici
- Versanti a modesta acclività
- Versanti a media acclività
- Versanti ad elevata acclività
- Pareti subverticali

OROGRAFIA

- Rilievo e relativa quota al suolo l.m.m.
- Punto sommitale
 - 0 - 100 m
 - 100 - 300 m
 - 300 - 700 m
 - 700 - 1200 m
 - Isoipsa 25 m, 50 m, 75 m
 - Isoipsa con equidistanza 100 m

BATIMETRIA

- Isobata con equidistanza 5 m
- Isobata con equidistanza 25 m

FORME DI VERSANTE

- Nicchia di distacco
 - Corpo di frana
 - Cono di detrito
 - Area interessata da dissesto diffuso
 - Area a calanchi e forme similari
 - Orlo di scarpata delimitante forme semispianate
 - Cresta affilata
 - Cresta smussata
 - Asse di displuvio
- Dissesto gravitativo

FORME DI MODELLAMENTO DI CORSO D'ACQUA

- Ripa di erosione
- Ciglio di sponda

FORME ED ELEMENTI LEGATI ALL'IDROGRAFIA SUPERFICIALE

- Canale lagunare
- Corso d'acqua
- Corso d'acqua episodico
- Corso d'acqua obliterato
- Corso d'acqua tombato
- Recapito finale di bacino endoreico
- Sorgente

BACINI IDRICI

- Lago naturale
- Lago artificiale
- Laguna
- Salina
- Stagno, acquitrino, zona palustre

FORME CARSIICHE

- Ingresso di grotta naturale
- Voragine, inghiottitoio o pozzo di crollo
- Dolina
- Orlo di depressione carsica a morfologia complessa

FORME ED ELEMENTI DI ORIGINE MARINA

Tipo di costa

- Costa rocciosa
- Costa rocciosa con spiaggia ciottolosa al piede
- Costa rocciosa con spiaggia sabbiosa al piede
- Falesia
- Falesia con spiaggia ciottolosa al piede
- Falesia con spiaggia sabbiosa al piede
- Rias
- Spiaggia sabbiosa
- Spiaggia ciottolosa
- Spiaggia sabbiosa-ciottolosa
- Cordone dunare
- Faraglione

FORME ED ELEMENTI DI ORIGINE ANTROPICA

- Argine
 - Traversa fluviale
 - Opera di difesa costiera
 - Diga
 - Opera ed infrastruttura portuale
 - Discarica controllata
 - Area di cava attiva
 - Cava abbandonata
 - Cava riqualificata
 - Cava rinaturalizzata
 - Discarica di residui di cava
 - Miniera (abbandonata)
 - Discarica di residui di miniera
- Cave e miniere

SINGOLARITA' DI INTERESSE PAESAGGISTICO

- Geosito

LIMITI AMMINISTRATIVI

- Limite di regione
- Limite di comune



SEZ. A2 – STRUTTURA ECOSISTEMICO – AMBIENTALE

DESCRIZIONE STRUTTURALE

L'ambito del Tavoliere racchiude l'intero sistema delle pianure alluvionali comprese tra il Subappennino Dauno, il Gargano, la valle dell'Ofanto e l'Adriatico. Rappresenta la seconda pianura più vasta d'Italia, ed è caratterizzata da una serie di ripiani degradanti che dal sistema dell'Appennino Dauno arrivano verso l'Adriatico. Presenta un ricco sistema fluviale che si sviluppa in direzione ovest-est con valli inizialmente strette e incassate che si allargano verso la foce a formare ampie aree umide. Il paesaggio del Tavoliere fino alla metà del secolo scorso si caratterizzava per la presenza di un paesaggio dalle ampie visuali, ad elevata naturalità e biodiversità e fortemente legato alla pastorizia. Le aree più interne presentavano estese formazioni a seminativo a cui si inframmezzavano le marane, piccoli stagni temporanei che si formavano con il ristagno delle piogge invernali e le mezzane, ampi pascoli, spesso arborati. Era un ambiente ricco di fauna selvatica che resisteva immutato da centinaia di anni, intimamente collegato alla pastorizia e alla transumanza.

La costa, a causa della conformazione sub pianeggiante del Tavoliere e della litologia affiorante a tratti quasi impermeabile, è stata da sempre caratterizzata da presenza di ristagni d'acqua e paludi. I fiumi che si impantanavano a formare le paludi costiere sono ora rettificati e regimentati e scorrono in torrenti e canali artificiali determinando un ambiente in gran parte modificato attraverso opere di bonifica e di appoderamento con la costituzione di trame stradali e poderali evidenti, in cui le antiche paludi sono state "rinchiuse" all'interno di ben precisi confini sotto forma di casse di colmata e saline. I primi interventi di bonifica ebbero inizio all'inizio dell'800 sul pantano di Verzentino che si estendeva, per circa 6.500 ha, dal lago Contessa a Manfredonia fino al Lago Salpi. I torrenti Cervaro, Candelaro e Carapelle, che interessavano l'intera fascia da Manfredonia all'Ofanto, all'epoca si caratterizzavano per una forte stagionalità degli apporti idrici con frequenti allagamenti stagionali lungo il litorale. Le azioni di bonifica condotte fino agli inizi degli anni '50 del secolo scorso hanno interessato ben 85 mila ettari, di cui 15 mila di aree lacustri (tra cui i laghi Salso e Salpi), 40 mila di aree interessate da esondazioni autunno invernali dei torrenti e 30 mila di aree paludose.

La presenza di numerosi corsi d'acqua, la natura pianeggiante dei suoli



Zona di protezione speciale Margherita di Savoia

e la loro fertilità hanno reso attualmente il Tavoliere una vastissima area rurale ad agricoltura intensiva e specializzata, in cui gli le aree naturali occupano solo il 4% dell'intera superficie dell'ambito. Queste appaiono molto frammentate, con la sola eccezione delle aree umide che risultano concentrate lungo la costa tra Manfredonia e Margherita di Savoia. Con oltre il 2% della superficie naturale le aree umide caratterizzano fortemente la struttura ecosistemica dell'area costiera dell'ambito ed in particolare della figura territoriale "Saline di Margherita di Savoia".

I boschi rappresentano circa lo 0,4% della superficie naturale e la loro distribuzione è legata strettamente al corso dei torrenti, trattandosi per la gran parte di formazioni ripariali a salice bianco (*Salix alba*), salice rosso (*Salix purpurea*), olmo (*Ulmus campestris*), pioppo bianco (*Populus alba*). Tra le residue aree boschive assume particolare rilevanza ambientale il Bosco dell'Incoronata vegetante su alcune anse del fiume Cervaro a pochi chilometri dall'abitato di Foggia.

Le aree a pascolo con formazioni erbacee e arbustive sono ormai ridottissime occupando appena meno dell'1% della superficie dell'ambito. La testimonianza più significativa degli antichi pascoli del tavoliere è attualmente rappresentata dalle poche decine di ettari dell'Ovile Nazionale.

VALORI PATRIMONIALI

Il sistema di conservazione della natura regionale individua nell'ambito alcune aree tutelate sia ai sensi della normativa regionale che comunitaria. La scarsa presenza ed ineguale distribuzione delle aree naturali si riflette in un complesso di aree protette concentrate lungo la costa, a tutela delle aree umide, e lungo la valle del Torrente Cervaro, a tutela delle formazioni forestali e ripariali di maggior interesse conservazionistico. Le aree umide costiere e l'esteso reticolo idrografico racchiudono diversi habitat comunitari e prioritari ai sensi della Direttiva Habitat 92/43/CEE, nonché numerose specie floristiche e faunistiche di interesse conservazionistico. La gran parte del sistema fluviale del Tavoliere rientra nella Rete Ecologica Regionale come principali connessioni ecologiche tra il sistema ambientale del Subappennino e le aree umide presenti sulla costa adriatica.

Il Sistema di Conservazione della Natura dell'ambito interessa circa il 5% della superficie dell'ambito e si compone del Parco Naturale Regionale "Bosco Incoronata", di tre Siti di Importanza Comunitaria (SIC) e una Zona di Protezione Speciale (ZPS); è inoltre inclusa una parte del Parco del Nazionale del Gargano che interessa le aree umide di Frattarolo e del Lago Salso.

La figura territoriale Saline di Margherita di Savoia racchiude al suo interno uno dei più grandi sistemi di zone umide d'Italia, importante per la conservazione di habitat e specie di interesse comunitario. L'intero complesso di aree umide ha uno sviluppo nord ovest-sud est parallelo alla linea di costa con un'estensione di circa 14.000 ettari. L'area è generata e attraversata dalle parti terminali di tutti i principali corsi d'acqua del Tavoliere ed in particolare da nord a sud Candelaro, Cervaro, Carapelle, fosso Pila-Canale, Giardino, chiusa a Sud con il fiume Ofanto ed al suo interno sono presenti ben sei tipologie di habitat di interesse comunitario: 1150* Lagune costiere, 1210 Vegetazione annua delle linee di deposito marine, 1310 Vegetazione pioniera a Salicornia e altre specie annuali delle zone fangose e sabbiose, 1410 Pascoli inondatai mediterranei (*Juncetalia maritimi*), 1420 Praterie e fruticeti alofili mediterranei e termo-atlantici (*Sarcocornetea fruticosi*), 1510* Steppe salate mediterranee (*Limonietalia*), di cui 2 prioritari (*).

Il sistema delle zone umide della capitanata si apre a nord con la palude di Frattarolo e con il Lago Salso. Le due aree, annesse al territorio del Parco Nazionale del Gargano, sono ubicate rispettivamente sulla sponda sinistra

e su quella destra del Candelaro, e si estendono su di una superficie di ca. 800 ha. Il Lago Salso è costituito da estesi canneti (*Phragmites australis*) alimentati dal Torrente Cervaro che si alternano a larghe zone di acque aperte, le quali permettono l'osservazione di molte specie floristiche e faunistiche tipiche degli ambienti palustri ed è una delle più cospicue garzaie dell'Italia meridionale e centrale. La palude di Frattarolo, invece, è un pantano sfuggito agli interventi di bonifica, caratterizzato da stagni e acquitrini alimentati da sorgenti, con salicornieti, tamerici, giunchi.

L'area umida denominata Terra Apuliae (ex Ittica Carapelle) è una grande valle da pesca di acqua salmastra, di origine artificiale, dell'estensione di circa 500 ha, localizzata a Nord del fiume Carapelle. E' caratterizzata da una vasta superficie di acqua aperta divisa da argini interni in ampie vasche. Essa è di proprietà privata, ed è utilizzata a scopo venatorio.

A poche centinaia di metri dal confine nord occidentale delle Saline si trova l'area umida Valle San Floriano. E' una vasta zona umida d'acqua dolce di circa 300 ettari caratterizzata da arginature che delimitano ampie vasche di acqua aperta e zone a canneto. Di proprietà privata è utilizzata prevalentemente a scopo venatorio. La superficie della zona umida si è notevolmente contratta negli ultimi anni per la bonifica di alcune vasche.

Al limite sud orientale del vasto complesso di aree umide si collocano le Saline di Margherita di Savoia. Rappresentano una vasta area salmastra di circa 4.850 ettari, utilizzata da epoca romana per ricavare il sale per evaporazione dell'acqua marina. E' la più grande salina d'Italia e una delle più estese del Mediterraneo. Ospita specie floristiche e faunistiche rare, adattate a vivere in situazioni di diversa salinità dell'acqua, derivante dalle diverse fasi di concentrazione salina. Infatti, dalle vasche di prima evaporazione poste più a nord e più profonde (Alma Dannata), in cui l'acqua del mare viene immessa naturalmente o artificialmente tramite una grossa pompa idrovora, questa passa nelle vasche di seconda e terza evaporazione (Salpi Nuovo e Salpi Vecchio) poste più a sud, per poi concludere il ciclo nelle vasche salanti, più distanti e adiacenti al centro abitato di Margherita di Savoia.

L'attuale ciclo di produzione è a carattere pluriennale, e varia da tre a cinque anni, sistema che consente notevoli economie ma che condiziona i livelli dell'acqua, che risultano spesso non compatibili con la nidificazione di molte specie di uccelli. La presenza di acque a concentrazione gradualmente diversificata e di bacini con livelli idrici differenti, fino ad aree fangose soprassalate, determina la presenza



Zona di protezione speciale Margherita di Savoia

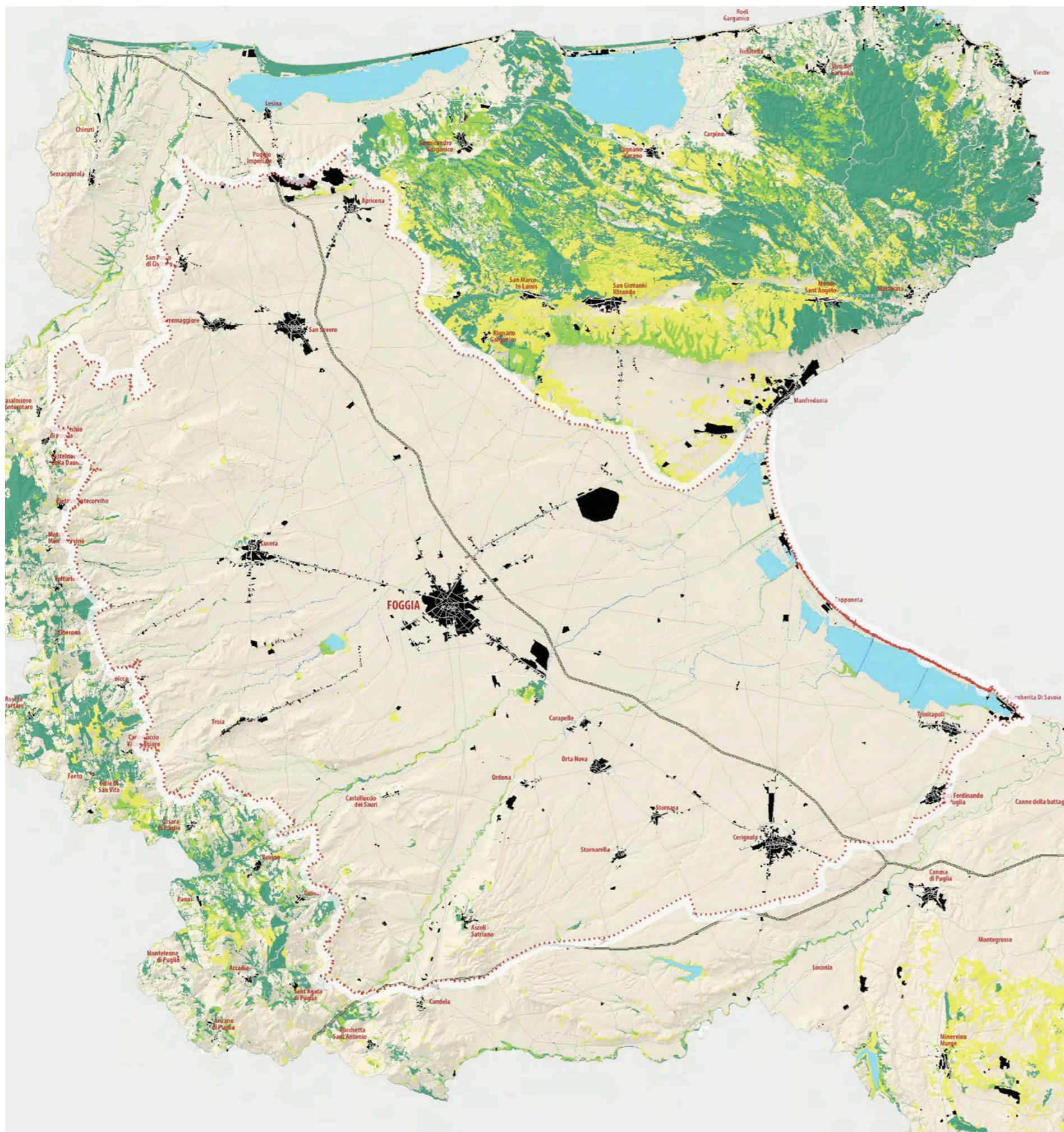

Elaborato 3.2.2.1
NATURALITÀ

Naturalità

- boschi e macchie
- arbusteti e cespuglieti
- prati e pascoli naturali
- aree umide
- fiumi, torrenti, canali e fossi
- costa rocciosa
- costa sabbiosa

Infrastrutture

- Autostrade
- Statali
- Provinciali
- Altre strade
- Edificato

A

B

C

**A****B****C**

di una elevata diversità biologica e di specie peculiari. Una ulteriore diversità di ambienti è data dalla presenza di due canali di acqua dolce che attraversano la salina: il canale Giardino che sfocia nei pressi della foce Aloisa ed il canale Carmosino che raggiunge il mare in prossimità dell'omonima foce. La loro presenza crea infatti le condizioni, anche se localizzate, per lo sviluppo di vegetazione a dominanza di canna (*Phragmites australis*) e tifa (*Typha sp.*), all'interno di un habitat caratterizzato prevalentemente da vegetazione alofila. Per il suo elevato valore conservazionistico il comprensorio delle saline comprende tre Riserve dello Stato: la "Masseria Combattenti" (D.M.A.F. del 9 maggio 1980), le "Saline di Margherita di Savoia" (D.M.A.F. del 10 ottobre 1977 e 30 maggio 1979) e "Il Monte" (D.M.A.F. 1982). E' inoltre una Zona di Protezione Speciale (IT9110006) ed è riconosciuta Zona umida di importanza internazionale in base alla Convenzione di Ramsar.

Le zone umide della Capitanata rappresentano una delle aree più importanti per l'avifauna del bacino del Mediterraneo, sia in termini di numero di specie che per la dimensione delle popolazioni presenti. Elevata ricchezza in specie, ben 224, evidenzia l'importanza avifaunistica del sito e ha giustificato che parte del suo territorio fosse riconosciuto come ZPS e incluso nell'IBA n°203 "Promontorio del Gargano". Le specie segnalate rappresentano circa il 45% dell'avifauna Italiana. Il sito ospita la più importante garzaia dell'Italia meridionale peninsulare all'interno dei bacini del Lago Salso. Questa garzaia mista, utilizzata da garzetta, nitticora, sgarza ciuffetto e airone rosso, è risultata occupata fin dal 1976 (anno della sua scoperta) e nel 2003 ha ospitato oltre 200 nidi delle 4 specie. Oltre al Lago Salso nel 2003 è stata accertata la nidificazione dell'airone rosso a San Floriano. Sono inoltre nidificanti il tarabusino (Lago Salso e San Floriano) e il Tarabuso (Lago Salso). Nel Lago Salso e San Floriano nidifica la moretta tabaccata, specie in allegato I della dir. Uccelli, prioritaria ai fini della conservazione e in pericolo critico di estinzione per la lista rossa italiana. Nelle aree umide salmastre e soprattutto nelle vasche sovra-salate delle saline si concentra una comunità ornitica tipica di questi ambienti e che qui trova una delle aree più importanti dell'Italia meridionale. In inverno le saline ospitano contingenti numerosi di uccelli svernanti appartenenti a quasi tutti i gruppi di specie presenti nel bacino del Mediterraneo. Si sono contati contingenti complessivi di svernanti superiori alle 38.000 unità, con picchi di oltre 5000 volpoche, 17.000 fischioni, 8.000 piovanelli pancianera, 200 gabbiani rosei, 5000



Le saline di Margherita di Savoia

avocette. I dati relativi al censimento delle specie nidificanti evidenziano la presenza di contingenti di assoluto valore internazionale, sia come importanza che come entità. La nidificazione di avocetta, fratino, gabbiano corallino, gabbiano roseo, sterna zampenere, pettegola, cavaliere d'Italia, sterna comune, beccapesci, ecc., testimoniano la grande importanza di questo sito. La recente acquisizione come nidificante del Fenicottero ha ulteriormente aumentato il valore dell'area. La specie, infatti, ha cominciato a frequentare l'area dai primi anni 90 con pochi individui, man mano la colonia è aumentata di numero sino ai primi tentativi di nidificazione del 1995 seguiti nel 1996 dalla nascita dei primi pulcini. In particolare si deve sottolineare che si tratta dell'unico sito che ha negli ultimi 15 anni aumentato il numero di specie nidificanti quali cicogna bianca, marangone minore, cormorano, oca selvatica, fenicottero, grillaio.

Il sistema delle serre che gravita attorno a Lucera e la piana foggiana della riforma, seppur fortemente interessate dalle trasformazioni agricole, conservano le tracce più interessanti dell'antico ambiente del Tavoliere. Il torrente Cervaro è un corso d'acqua prevalentemente torrentizio che nasce dai Monti Dauni e dopo un corso di circa 140 km sfocia nel Golfo di Manfredonia, mentre una sua diramazione (canale Roncone) si immette nelle vasche di colmata del Cervaro dove presso la foce, le sue acque, in occasione di piene, alimentano le Paludi del Lago Salso. Il torrente Cervaro costituisce l'asse portante di un corridoio ecologico che congiunge l'Appennino Dauno al sistema delle aree palustri costiere pedegarganiche. Lungo il suo corso sono rinvenibili alcune aree di grande rilevanza naturalistica, compresi specie e habitat di interesse comunitario ai sensi della Direttiva Habitat e della Direttiva Uccelli. L'intera corso è incluso nel SIC- Sito d'interesse comunitario - "Valle del Cervaro, Bosco dell'Incoronata".

La vegetazione lungo il torrente è rappresentata da una tipica flora palustre a cannuccia di palude (*Phragmites australis*), tifa (*Typha latifolia*), menta d'acqua (*Mentha aquatica*), equisetolo (*Equisetum maximum*), falasco (*Cladium mariscus*), e lungo gli argini e nelle depressioni umide del bosco dell'Incoronata si rinviene una vegetazione arborea ed arbustiva a salice bianco (*Salix alba*), salice rosso (*Salix purpurea*), olmo (*Ulmus campestris*), pioppo bianco (*Populus alba*). Il bosco rappresenta un'area rifugio per molte specie animali legate agli ecosistemi forestali.

A pochi chilometri ad ovest del Bosco dell'Incoronata troviamo un altro esempio significativo dell'antica copertura. L'ovile nazionale rappresenta un'area di pregio naturalistico situato nei pressi di Borgo Segezia, in cui sono rinvenibili formazioni a pascolo steppico ed arbustivo con presenza di ambienti contemplati nella direttiva 92/43/CEE "Habitat". L'Ovile Nazionale è una delle ultime testimonianze degli ambienti localmente chiamati "mezzane".

Le aree più interne del Tavoliere rientranti all'interno delle figure territoriali del mosaico di Cerignola e di San Severo presentano una bassa copertura di aree naturali, per la gran parte concentrate lungo il corso dei torrenti e sui versanti più acclivi. Si tratta nella maggior parte dei casi formazioni molto ridotte e frammentate, immerse in un contesto agricolo spesso invasivo e fortemente specializzato. Particolare rilievo assume la media valle del torrente Celone che conservano ancora tratti ben conservati con formazioni riparie a salice bianco (*Salix alba*), salice rosso (*Salix purpurea*), olmo (*Ulmus campestris*), pioppo bianco (*Populus alba*).

Agroecosistemi di un certo interesse ambientale sono invece presenti nelle figure territoriali di Lucera e le serre dei monti dauni e nelle marane di Ascoli Satriano dove le colture agricole a seminativo assumono carattere estensivo e a minor impatto ambientale. Tali formazioni agricole riprendono la struttura ecologica delle pseudosteppe

mediterranee in cui sono rinvenibili comunità faunistiche di una certa importanza conservazionistica. A questi ambienti aperti sono associate numerose specie di fauna legate agli agroecosistemi pratici ormai rare in molti contesti agricoli regioni tra cui quasi tutte le specie di Alaudidi, quali Calandra (*Melanocorypha calandra*), Calandrella (*Calandrella brachydactyla*), Allodola (*Alauda arvensis*), Cappellaccia (*Galerida cristata*) e rarità faunistiche come il Lanario (*Falco biarmicus*).

DINAMICHE DI TRASFORMAZIONE E CRITICITÀ

La forte vocazione agricola dell'intero ambito ha determinato il sovra-sfruttamento della falda e delle risorse idriche superficiali, in seguito al massiccio emungimento iniziato dagli anni settanta. Attualmente, si estrae una quantità di acqua maggiore della ricarica, causando lo sfruttamento della riserva geologica. Quest'ultima, soggetta ad un ricambio lentissimo, non dovrebbe mai essere intercettata al fine di non perturbare gli equilibri idrogeologici e ambientali. L'analisi dei dati piezometrici evidenzia un complessivo e rilevante abbassamento dei livelli idrici nei pozzi, conseguenza sia dell'aumento della richiesta idrica, legata soprattutto all'introduzione in agricoltura di colture intensive e fortemente idroesigenti, sia ai cambiamenti climatici in atto. Questo complesso di fenomeni determina un fortissimo impatto sull'ecosistema fluviale e sulle residue aree umide costiere, determinando di fatto una profonda alterazione delle dinamiche idrologiche e sulle formazioni vegetali ripariali riparie. Inoltre, l'analisi qualitativa delle acque sotterranee e superficiali denota un generale degrado dovuto essenzialmente all'azione antropica (uso di concimi e pesticidi in agricoltura, scarico di acque reflue civili ed industriali, discariche a cielo aperto, ecc).

In relazione alle pratiche agricole, la tendenza agronomica attuale prevede l'abolizione delle normali pratiche di rotazione e le orticole seguono se stesse (mono-successione) con conseguente forte impatto sulla sostenibilità idrica delle colture e sulle biocenosi legate agli agroecosistemi.

La crescente espansione degli impianti fotovoltaici su aree agricole sta determinando una perdita netta di suolo fertile e permeabile, nonché nei casi di vasti impianti di decine e decine di ettari, l'alterazione microclimatica e la perdita di habitat per specie vegetali e animali.



Paesaggi del Tavoliere

Tavoliere

ambito

3

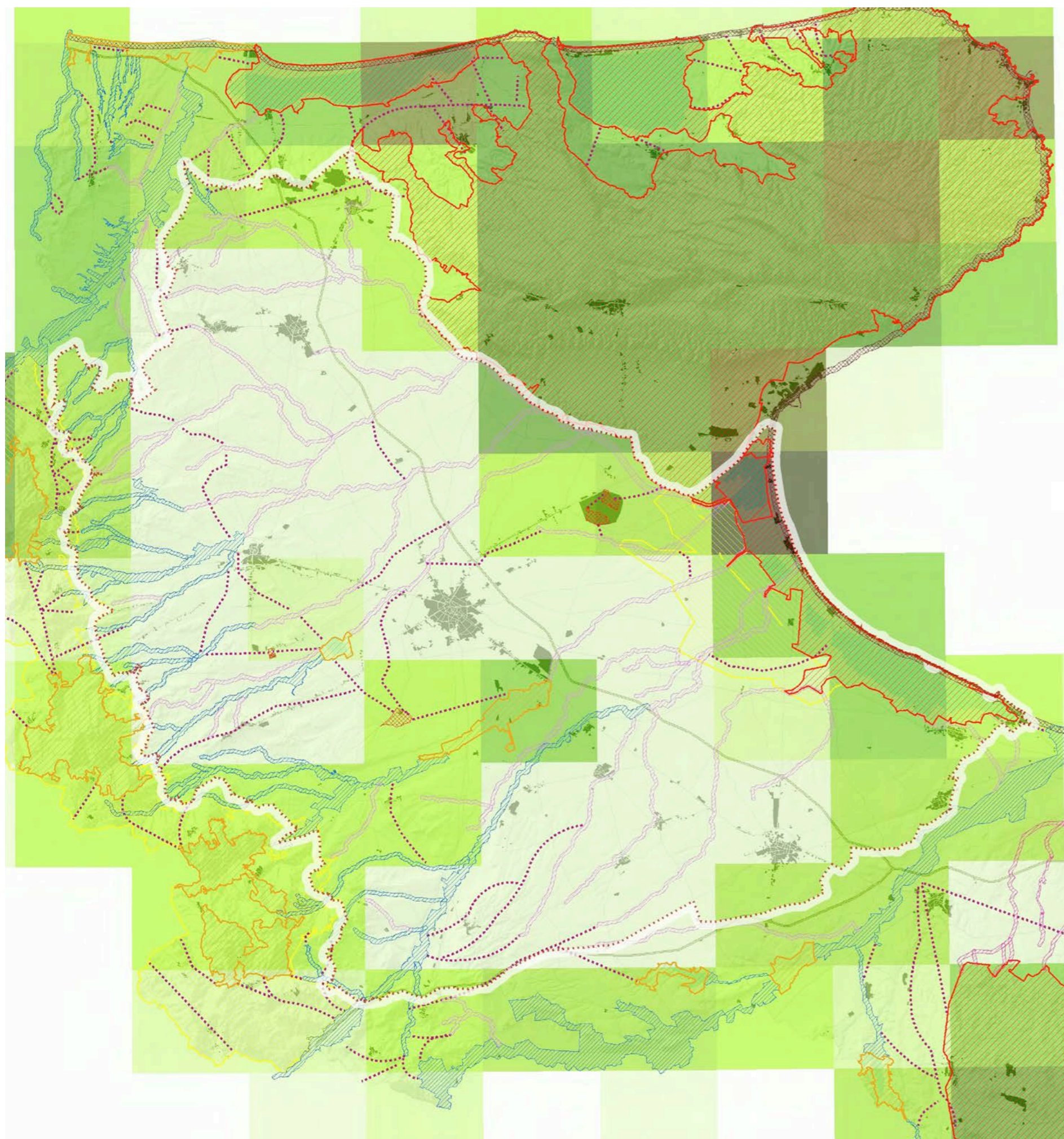

Elaborato 3.2.2.2
RICCHEZZA SPECIE DI FAUNA

Ricchezza specie di Interesse Conservazionistico incluse in Dir. 79/409 e 92/43 e nella Lista Rossa dei Vertebrati

N° specie per foglio IGM 25K

- 0-2
- 3-6
- 7-10
- 11-15
- 16-20
- 21-25
- 26-30
- 31-35

Rete ecologica biodiversità

- principale
- secondario
- connessione, fluviali-naturali
- connessione, fluviali-residuali
- connessione, corso d'acqua episodico
- connessione costiera
- Connessioni terrestri
- Aree tampone
- Nuclei naturali isolati

Infrastrutture

- Autostrade
- Statali
- Provinciali
- Altre strade
- Edificato



A

B

C

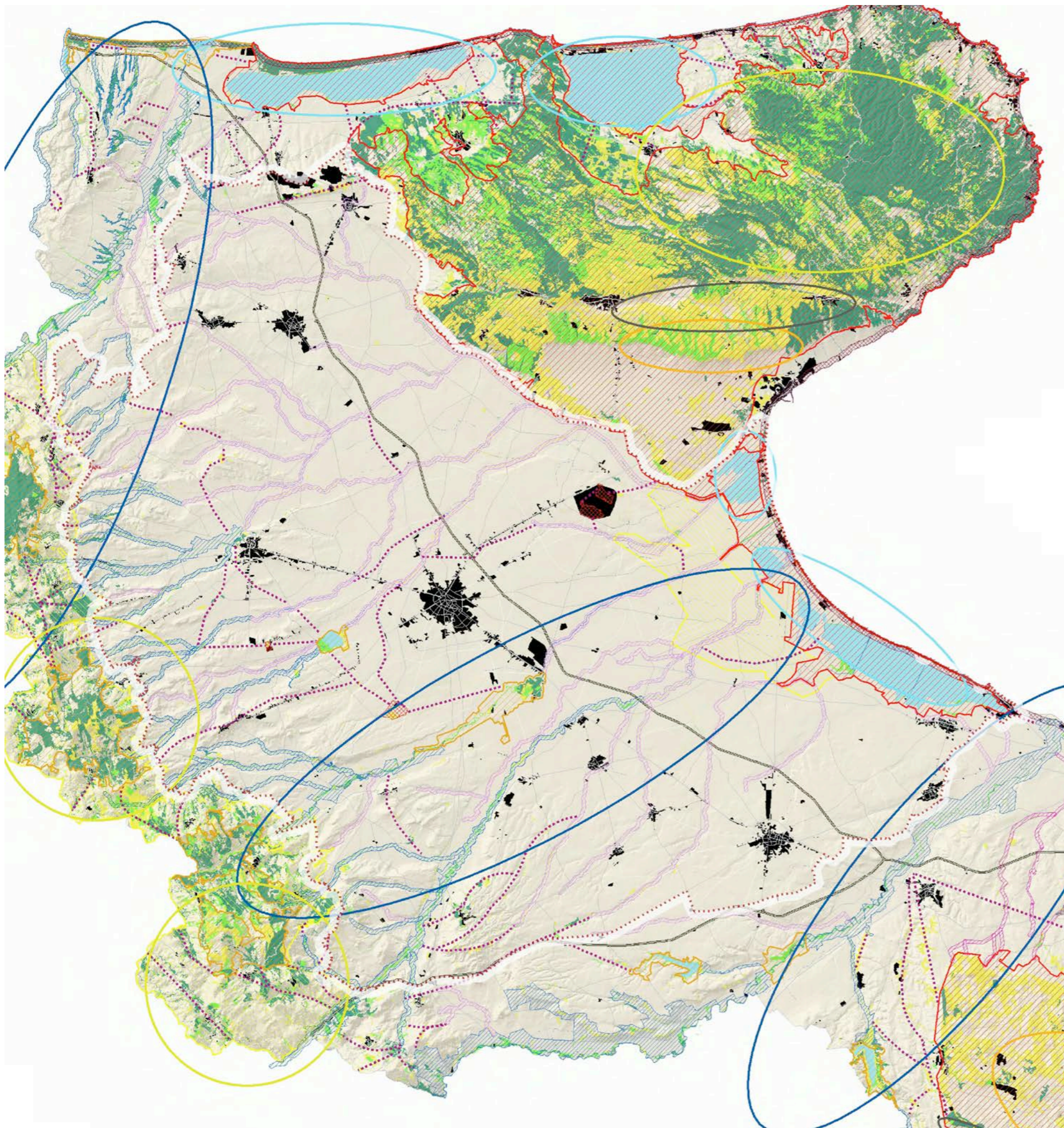

Elaborato 3.2.2.3
ECOLOGICAL GROUP

Ecological group

- Ecological group - Zone umide
- Ecological group - Fiumi
- Ecological group - Pseudosteppe
- Ecological group - Boschi
- Ecological group - Rupicoli

Naturalità

- boschi e macchie
- arbusteti e cespuglieti
- prati e pascoli naturali
- aree umide

Rete ecologica biodiversità

- principale
- secondario
- connessione, fluviali-naturali
- connessione, fluviali-residuali
- connessione, corso d'acqua episodico
- connessione costiera
- Connessioni terrestri
- Aree tampone
- Nuclei naturali isolati

Infrastrutture

- Autostrade
- Statali
- Provinciali
- Altre strade
- Edificato

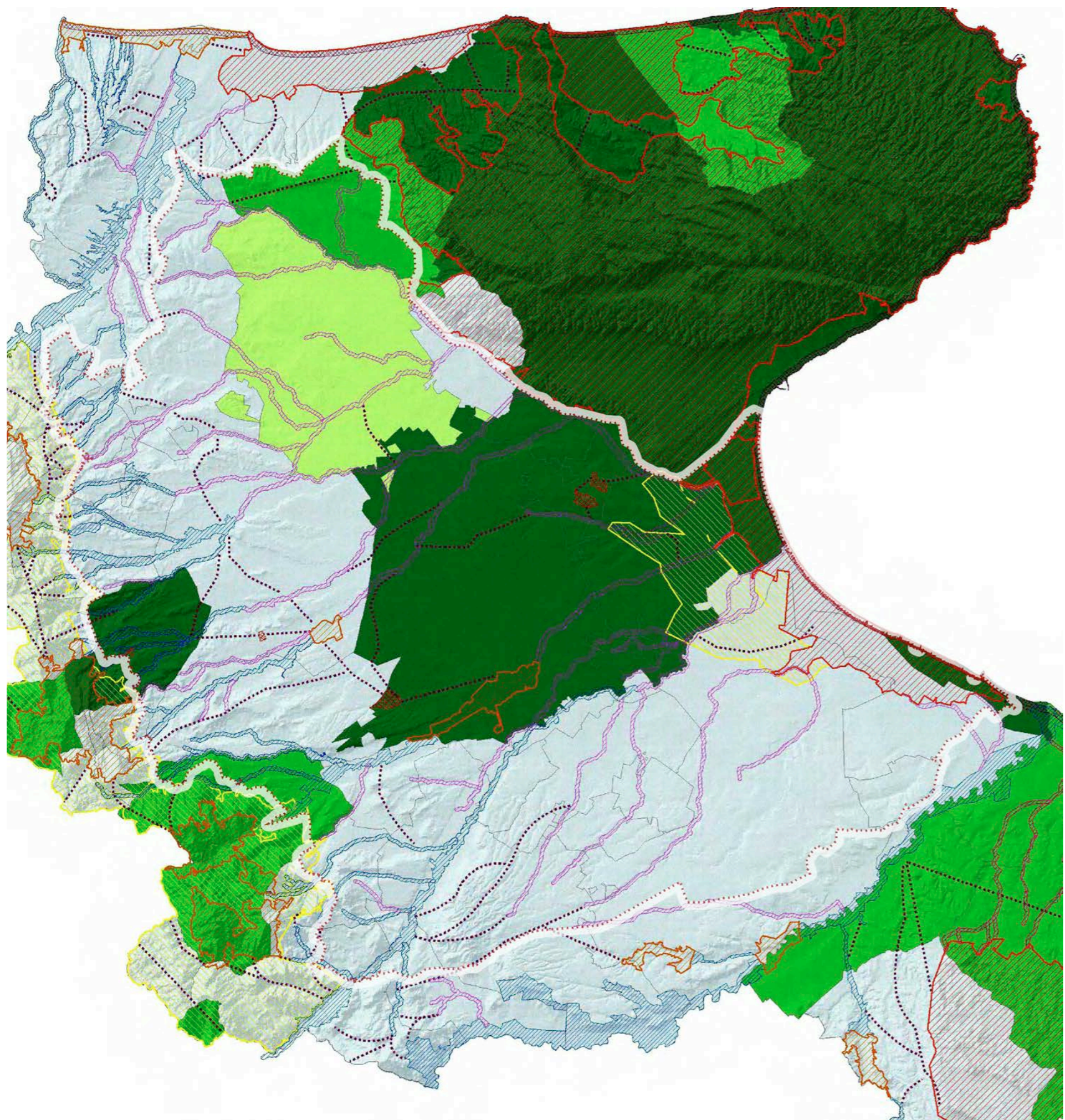

Elaborato 3.2.2.4
LA RETE DELLA BIODIVERSITÀ

N° Specie vegetali in Lista Rossa per comune

- 0
- 1
- 2
- 3

Rete ecologica biodiversità

- principale
- secondario
- connessione, fluviali-naturali
- connessione, fluviali-residuali
- connessione, corso d'acqua episodico
- connessione costiera
- Connessioni terrestri
- Aree tampone
- Nuclei naturali isolati

Infrastrutture

- Autostrade
- Statali
- Provinciali
- Altre strade
- Edificato



A

B

C

SEZ. A 3.1 LETTURA IDENTITARIA PATRIMONIALE DI LUNGA DURATA

DESCRIZIONE STRUTTURALE

Il Tavoliere è caratterizzato da un diffuso popolamento nel Neolitico (si veda l'esempio del grande villaggio di Passo di Corvo) e subisce una fase demograficamente regressiva fino alla tarda Età del Bronzo quando, a partire dal XII secolo a. C., ridiventa sede di stabili insediamenti umani con l'affermazione della civiltà daunia. La trama insediativa per villaggi pare tendere, allora, alla concentrazione in pochi siti, che non possono essere considerati veri e propri centri urbani, ma luoghi di convergenza di numerosi nuclei abitati. Tra questi (Salapia, Tiati, Cupola, Ascoli) emerge Arpi, forse una delle più importanti città italiche, estesa su mille ettari, con un grandioso sistema difensivo costituito da un fossato esterno ad un lungo aggere.

Con la romanizzazione, alcuni di questi centri accentuano le loro caratteristiche urbane, fenomeno che provoca un forte ridimensionamento della superficie occupata dall'abitato, altri devono la loro piena caratterizzazione urbana alla fondazione di colonie latine, come Luceria e, più tardi, l'altra colonia romana Siponto.

La romanizzazione della regione si accompagna a diffusi interventi di centuriazione, che riguardano le terre espropriate a seguito della seconda guerra punica e danno vita a un abitato disperso, con case coloniche costruite nel fondo assegnato a coltura. La trama insediativa, nel periodo romano, si articola sui centri urbani e su una trama di fattorie e villae. Queste ultime sono organismi produttivi di medie dimensioni che organizzano il lavoro di contadini liberi. Non scompaiono i vici che, anzi, in età tardoantica vedono rafforzato il proprio ruolo.

In età longobarda, per effetto delle invasioni e di una violenta crisi demografica legata alla peste, scompare – o si avvia alla crisi definitiva – la maggior parte dei principali centri urbani dell'area, da Teanum Apulum, ad Arpi, a Herdonia, con una forte riduzione del popolamento della pianura.

La ripresa demografica che, salvo brevi interruzioni, sarebbe durata fino agli inizi del XIV secolo, portò in pianura alla fondazione di piccoli insediamenti rurali, non fortificati, detti casali, alcuni dei quali, come Foggia, divengono agglomerati significativi. Non pochi di questi vengono

fondati in età sveva, ma la crisi demografica di metà Trecento determina una drastica concentrazione della trama insediativa, con l'abbandono di numerosi di essi.

In questa dialettica tra dispersione e concentrazione, l'ulteriore fase periodizzante è costituita dalla seconda metà del Settecento, quando vengono fondati i cinque "reali siti" di Orta, Ortona, Carapelle, Stornara e Stornarella e la colonia di Poggio Imperiale, e lungo la costa comincia il popolamento stabile di Saline e di Zapponeta, cui seguirà, nel 1847, la fondazione della colonia di San Ferdinando. A partire dagli anni Trenta del Novecento, la bonifica del Tavoliere si connoterà anche come un grande intervento di trasformazione della trama insediativa, con la realizzazione di borgate e centri di servizio e di centinaia di poderi, questi ultimi quasi tutti abbandonati a partire dagli anni Sessanta.

La dinamica insediativa è legata, in una certa misura – ma non ne è determinata – alle forme di utilizzazione del suolo. Le ricerche finora disponibili segnalano per il Neolitico una sensibile presenza del querceto misto e della macchia mediterranea, ma già in età preromana le forme di utilizzazione del suolo paiono vertere attorno al binomio cerealicoltura-allevamento – di pecore, ma anche di cavalli. Limitatissima è la presenza dell'ulivo e della vite, il cui ruolo cresce, soprattutto nel quadro dell'organizzazione rurale della centuriazione, ma non tanto da modificare l'assetto prevalente, in cui significativo, accanto alla grande produzione del grano, è l'allevamento ovino transumante. In un caso e nell'altro – con un tratto che diventerà di lungo periodo – limitato sembra il ruolo dell'autoconsumo e dell'economia contadina e forte quello del mercato.

In età tardoantica pare crescere la produzione cerealicola, a scapito dalle aree a pascolo, ma nei secoli successivi il Tavoliere si connota come un vero e proprio deserto, in preda alla malaria, interessato da una transumanza di breve raggio e marginale. La ricolonizzazione del Tavoliere riprende nella tarda età bizantina e soprattutto in età normanna, lungo i due assi principali: la cerealicoltura e l'allevamento ovino. Dentro questo trend si inserisce l'"esperimento" di Federico II di Svevia di piena valorizzazione delle risorse del demanio regio, attraverso la creazione di un sistema di masserie, dedite ad incrementare la produzione agricola, destinata al grande commercio, e ad integrare l'agricoltura e l'allevamento, sperimentando nuove tecniche di rotazione agricola e muovendo verso la policoltura. Il progetto fu solo parzialmente realizzato, ma la sua fine è legata soprattutto alla crisi del Trecento e alla recessione demografica, da cui si esce in età aragonese con l'istituzione della Dogana della mena delle pecore, con una scelta netta in direzione del pascolo e dell'allevamento transumante, parzialmente bilanciata da una rete piuttosto estesa – e crescente nel Cinquecento – di grandi masserie cerealicole, sempre più destinate a rifornire, più che i tradizionali mercati extraregionali, l'annona di Napoli.

L'ulteriore significativa scansione si colloca a fine Settecento e agli inizi dell'Ottocento, quando la forte crescita demografica del XVIII secolo e i cambiamenti radicali nelle politiche economiche e nel regime giuridico della terra, portano all'abolizione della Dogana e alla liquidazione del vincolo di pascolo che diventerà totale dopo l'Unità.

Nella seconda metà dell'Ottocento, in un Tavoliere in cui il rapporto tra pascolo e cerealicoltura si sta bilanciando in favore della seconda, che diventerà la modalità di utilizzo del suolo sempre più prevalente, cresce la trasformazione in direzione delle colture legnose, l'oliveto, ma soprattutto il vigneto, che si affermerà nel Tavoliere meridionale, attorno a Cerignola, e nel Tavoliere settentrionale, attorno a San Severo e Torremaggiore. Nel secondo Novecento, le colture legnose vedono una crescita anche del frutteto e, dentro il seminativo, si affermano le colture orticole e le piante

industriali, come il pomodoro. In un'economia, fortemente orientata alla commercializzazione della produzione e condizionata dai flussi tra regioni contermini, acquistano un ruolo importante le infrastrutture che in certo senso orientano, con altri fattori, le trame insediative. La pianura del Tavoliere si trova da millenni attraversata da due assi di collegamento di straordinaria importanza: uno verticale che collega la Puglia alle regioni del centro e del nord Adriatico, l'altro trasversale che la collega alle regioni tirreniche e che, guadagnata la costa adriatica, prelude all'attraversamento del mare verso est. Così il Tavoliere di età romana è attraversato da una via Litoranea che da Teanum Apulum porta a Siponto e poi, lungo la costa, all'Ofanto, e dalla Traiana, che va da Aecae a Canosa, attraverso Herdonia, verso Brindisi. Le due strade sono collegate da una traversa che da Aecae, attraverso Arpi, porta a Siponto, il grande porto della Daunia romana e tardoantica.

Resteranno questi i due grandi assi viari dell'area, con un leggero spostamento verso sud, alla valle del Cervaro, di quello trasversale, ed una perdita di importanza del pezzo della litoranea a sud di Siponto. La transumanza accentua l'asse verticale, mentre il rapporto commerciale, politico ed amministrativo con Napoli valorizza l'asse trasversale. La ferrovia e i tracciati autostradali non faranno che ribadire queste due opzioni, nel secondo caso, per il collegamento trasversale, con un ulteriore slittamento verso sud.

VALORI PATRIMONIALI

Il paesaggio agrario che il passato ci consegna, se pure profondamente intaccato dalla dilagante urbanizzazione e dalle radicali modifiche degli ordinamenti colturali, mantiene elementi di grande interesse.

La caratteristica prevalente – già ricordata – è di grandi masse di coltura, la cui produzione è orientata al mercato, con una limitata organizzazione dello spazio rurale del tipo von Thünen, con le colture estensive che assediano le degradate periferie urbane. Inoltre, irrilevante è la quota di popolazione sparsa, se non nelle aree periurbane – ma in questo caso non si tratta quasi mai di famiglie contadine.

Schematicamente si può dividere il Tavoliere in 3 sezioni, che hanno differenti caratteristiche paesaggistiche: il Tavoliere settentrionale, con una forte presenza delle colture legnose – oliveto e vigneto – al pari del Tavoliere meridionale, mentre nel Tavoliere centrale di Foggia, Lucera

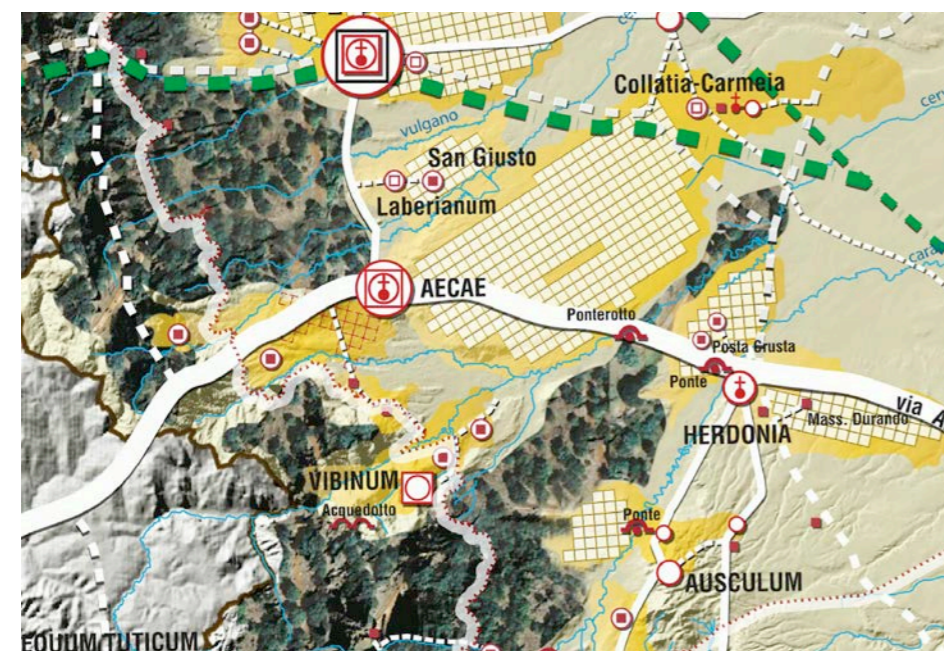

Estratto elab. 3.2.4.3a, "La Puglia romana"

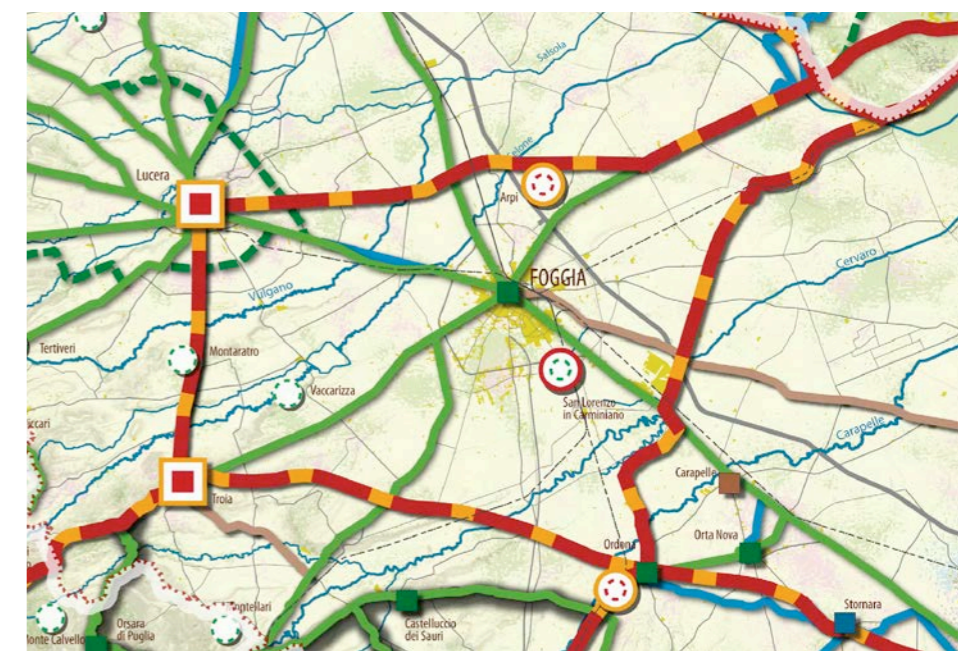

Estratto elab. 3.2.4.10, "Sintesi delle matrici e permanenze"

Tavoliere
ambito
3

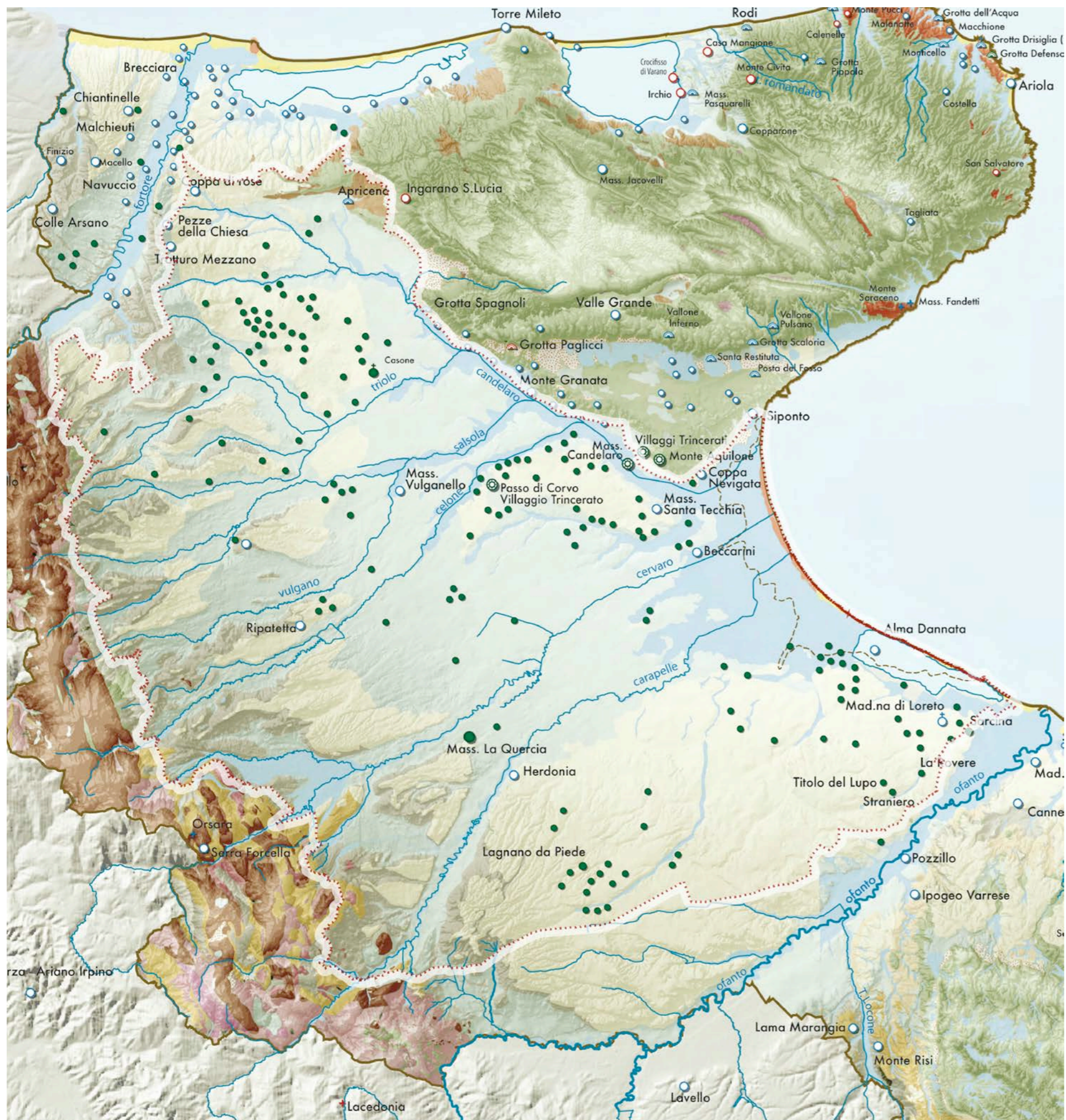

Elaborato 3.2.4.1
LA STRUTTURA DI LUNGA DURATA DEI PROCESSI DI
TERRITORIALIZZAZIONE: DAL PALEOLITICO ALL'VIII SEC. A.C.

PALEOLITICO

- Homo Arcaico
- ⊙ Insediamento
- ⌒ Insediamento in grotta
- + Necropoli

NEOLITICO

- ⊙ Villaggio Trincerato
- Insediamento
- ⌒ Insediamento in grotta
- ⊕ Insediamento e Necropoli

ETÀ DEI METALLI

- ⊙ Insediamento
- ⌒ Insediamento in grotta
- ⊕ Insediamento in grotta e Necropoli
- + Necropoli
- ⊙ Dolmen e Menhir
- ⊕ Insediamento e Necropoli

BASE GEOMORFOLOGICA*

- Formazioni appenniniche
- Calcari
- Sabbie, calcareniti e conglomerati
- Pietra leccese
- Depositi alluvionali
- Alluvioni

* Accorpamento per classi della Carta Geologica d'Italia 1: 100.000 realizzata dal Servizio Geologico d'Italia - Organo Cartografico dello Stato. Modello DTM a 20m realizzato dalla S.T. sulla base di isoipse a 25m.



A

B

C

Tavoliere

ambito

3



Elaborato 3.2.4.2
 LA STRUTTURA DI LUNGA DURATA DEI PROCESSI DI
 TERRITORIALIZZAZIONE: LE CITTÀ DAUNE, PEUCETE E
 MESSAPICHE (VIII-V SEC. A.C.)

- Colonie Greche
- Centri dauni, peuceti e messapici
- Viabilità

BASE GEOMORFOLOGICA*

- Formazioni appenniniche
- Calcari
- Sabbie, calcareniti e conglomerati
- Pietra leccese
- Depositi alluvionali
- Alluvioni

* accorpamento per classi della Carta Geologica d'Italia 1:100.000
 realizzata dal Servizio Geologico d'Italia - Organo Cartografico dello Stato



Elaborato 3.2.4.3a
LA STRUTTURA DI LUNGA DURATA DEI PROCESSI DI
TERRITORIALIZZAZIONE: LA PUGLIA ROMANA (IV-VII SEC. D.C.)

- Capoluogo di provincia
- Porto
- Colonia Imperiale
- Colonia Romana
- Colonia Latina
- Municipio
- Approdo
- Diocesi
- Vicus
- Mansio, statio
- Villa
- Praetorium
- Insediamento rurale
- Ponte
- Acquedotto
- Centuriazione nota da ritrovamenti e foto aeree
- Centuriazione dal Liber Coloniarius I e II
- Cippo di centuriazione Graccana
- Boschi, selve e macchia
- Aree a coltura
- Pascolo, incolto
- Viabilità principale
- Viabilità costiera
- Viabilità secondaria
- Viabilità minore
- Calles pastorali organizzate
- Flussi pastorali non organizzati
- Flussi commerciali e rotte marittime



Elaborato 3.2.4.4
LA STRUTTURA DI LUNGA DURATA DEI PROCESSI DI
TERRITORIALIZZAZIONE: LA PUGLIA BIZANTINA

Diocesi e Abbazie in Puglia (secoli X-XII)

- Vescovati Immediate Subiecti
- Diocesi Di Bari - Canosa
- Diocesi Di Otranto
- Diocesi Di Siponto
- Diocesi Di Benevento
- Diocesi Di Trani
- Diocesi Di Acerenza
- Diocesi Di Brindisi-oria
- Diocesi Di Conza
- Diocesi Di Taranto
- Sede Attestata Solo Nel Xii Secolo
- Abbazia

Insedimenti, Castra, Città (Sec.VIII - XI sec.)

- Città o Insediamento di Origine Antica
- Città o Castrum Longobardi Fondati O Restaurati Dalla Fine Del Ix Secolo
- Città Bizantina Dell'epoca Di Boiannes (Capitanata)
- Città, insediamento, castrum di fondazione Bizantina
- Capitale Thema di Langobardia, poi Catepanato d'Italia
- Ducato longobardo
- Sede dell'Emirato (847 - 871)

Comunità ebraiche (Secoli VIII - XI sec.)



Grecia Salentina (Secoli VIII - XI sec.)

- Limiti Antichi della Grecia Salentina
- Limiti Attuali della Grecia Salentina
- Limiti della zona dei più importanti centri di copia dei manoscritti greci alla fine del medioevo



Elaborato 3.2.4.5
LA STRUTTURA DI LUNGA DURATA DEI PROCESSI DI
TERRITORIALIZZAZIONE: LA PUGLIA NORMANNA

Insedimenti, Castra, Abbazie (Secoli X-XI)

-  Castrum o Casale di epoca normanna
-  Città di fondazione normanna
-  Città Regie
-  Sede di Contea
-  Centri compresi nelle contee
-  Abbazia
-  Castello
-  Viabilità

Limiti approssimativi delle Connestablie del Catalogus baronum (metà XII sec.)

- 1** Connestabilia di Ruggero Borsello: Guglielmo Scalfo
- 2** Connestabilia di Guimondo di Montellari
- 3** Sotto-connestabilia di Riccardo figlio di Riccardo
- 4** Connestabilia di Angot d'Arques
- 5** Connestabilia di Frangalio di Bitritto
- 6** Connestabilia del Conte Ruggero di Tricarico
- 7** Connestabilia di Ruggero il Fiammingo



A

B

C

Tavoliere

ambito

3

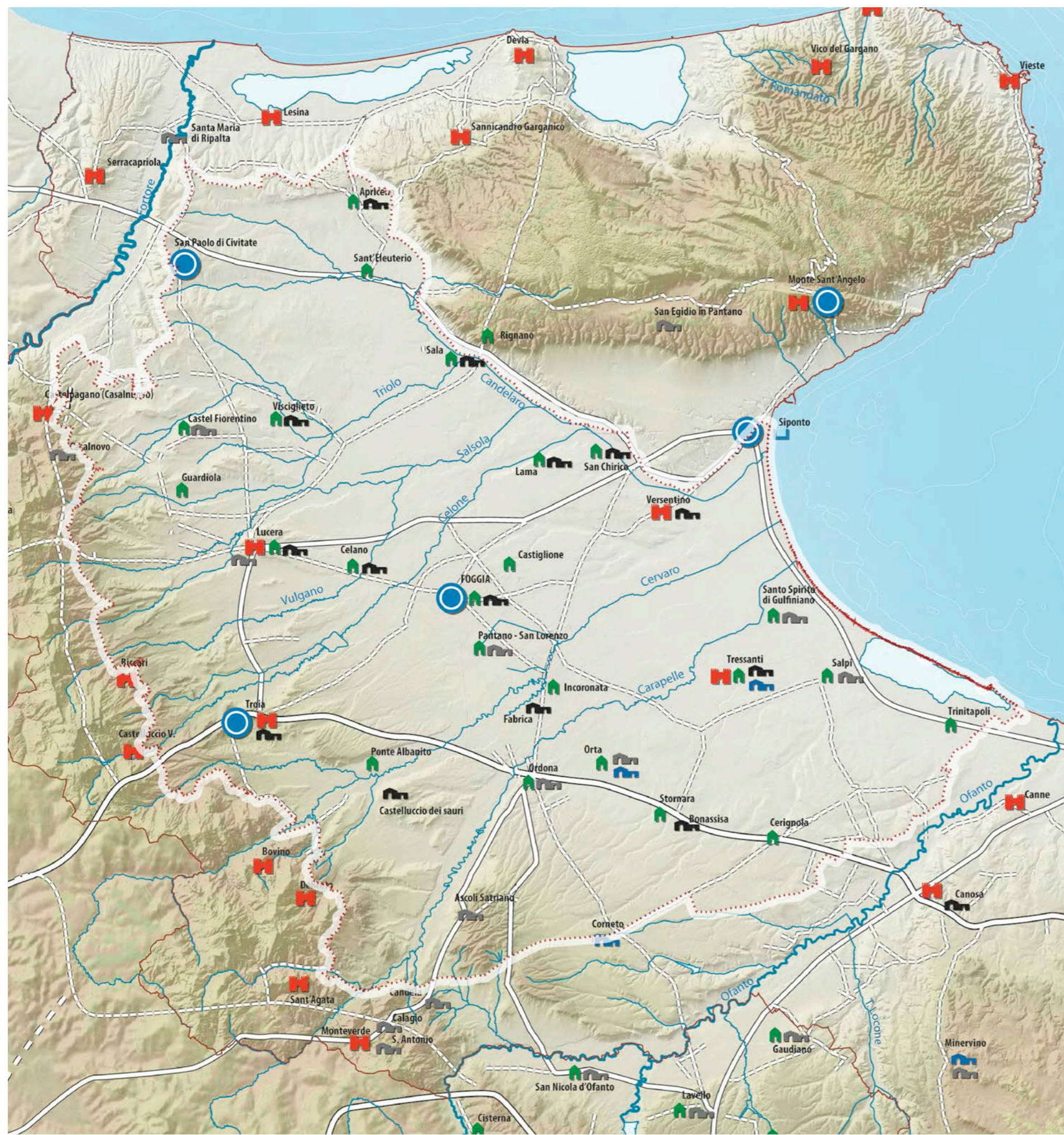

Elaborato 3.2.4.6
 LA STRUTTURA DI LUNGA DURATA DEI PROCESSI DI
 TERRITORIALIZZAZIONE: LA PUGLIA SVEVA

-  Città Demaniali
-  Città Demaniali di nuova fondazione
-  Porti di nuova fondazione
-  Castra
-  Masserie Regie Sveve
-  Marestalle Regie
-  Masserie Regie Angloine
-  Domus

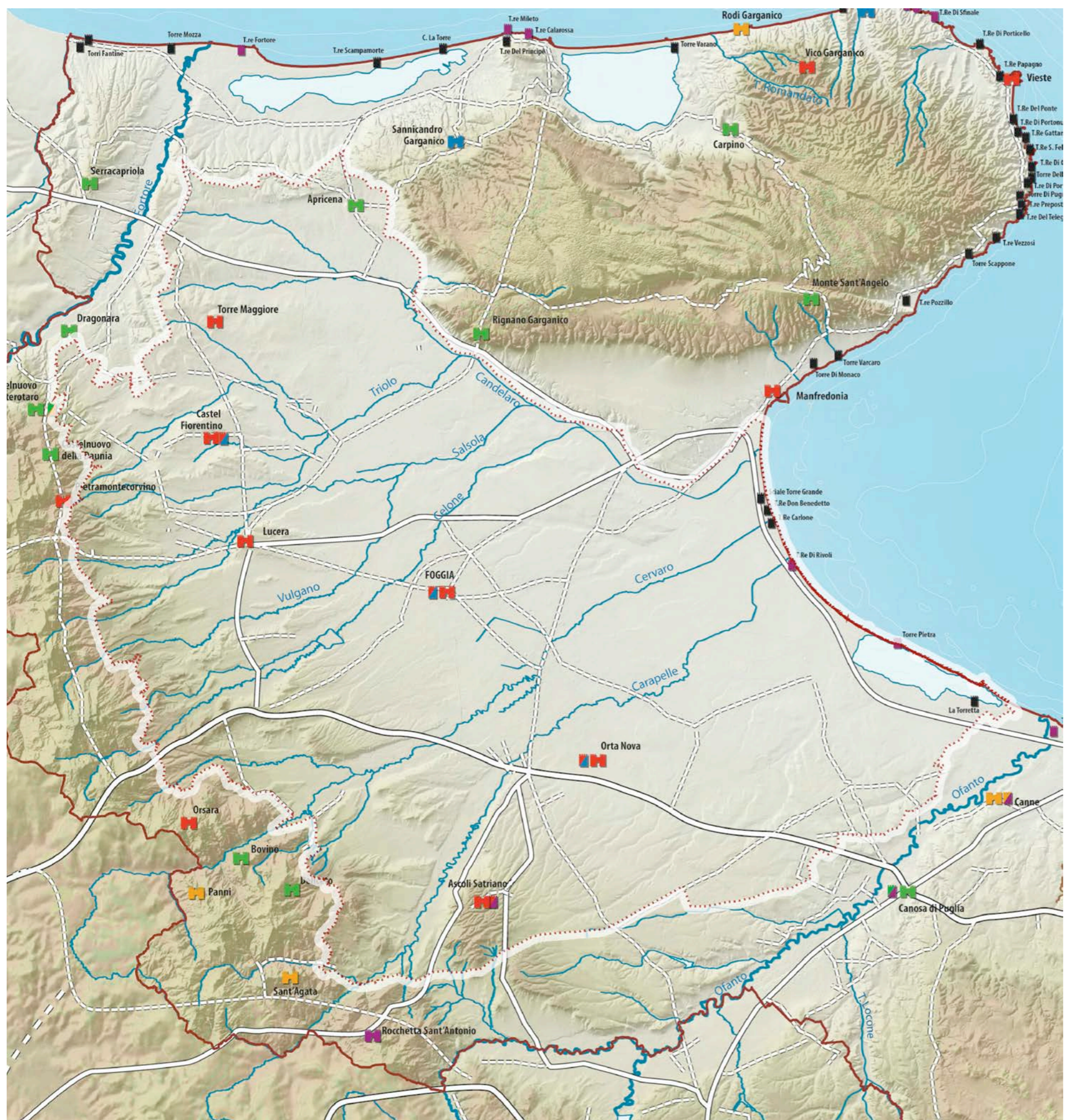

Elaborato 3.2.4.7
LA STRUTTURA DI LUNGA DURATA DEI PROCESSI DI
TERRITORIALIZZAZIONE: CASTELLI E TORRI

Castelli

- Periodo Normanno
- Periodo Svevo
- Periodo Angioino
- Periodo Aragonese
- Periodo Post Aragonese - Spagnolo
- fondazione/dismissione

==== Viabilità

Torri Costiere

- Torri costiere presenti al 1947







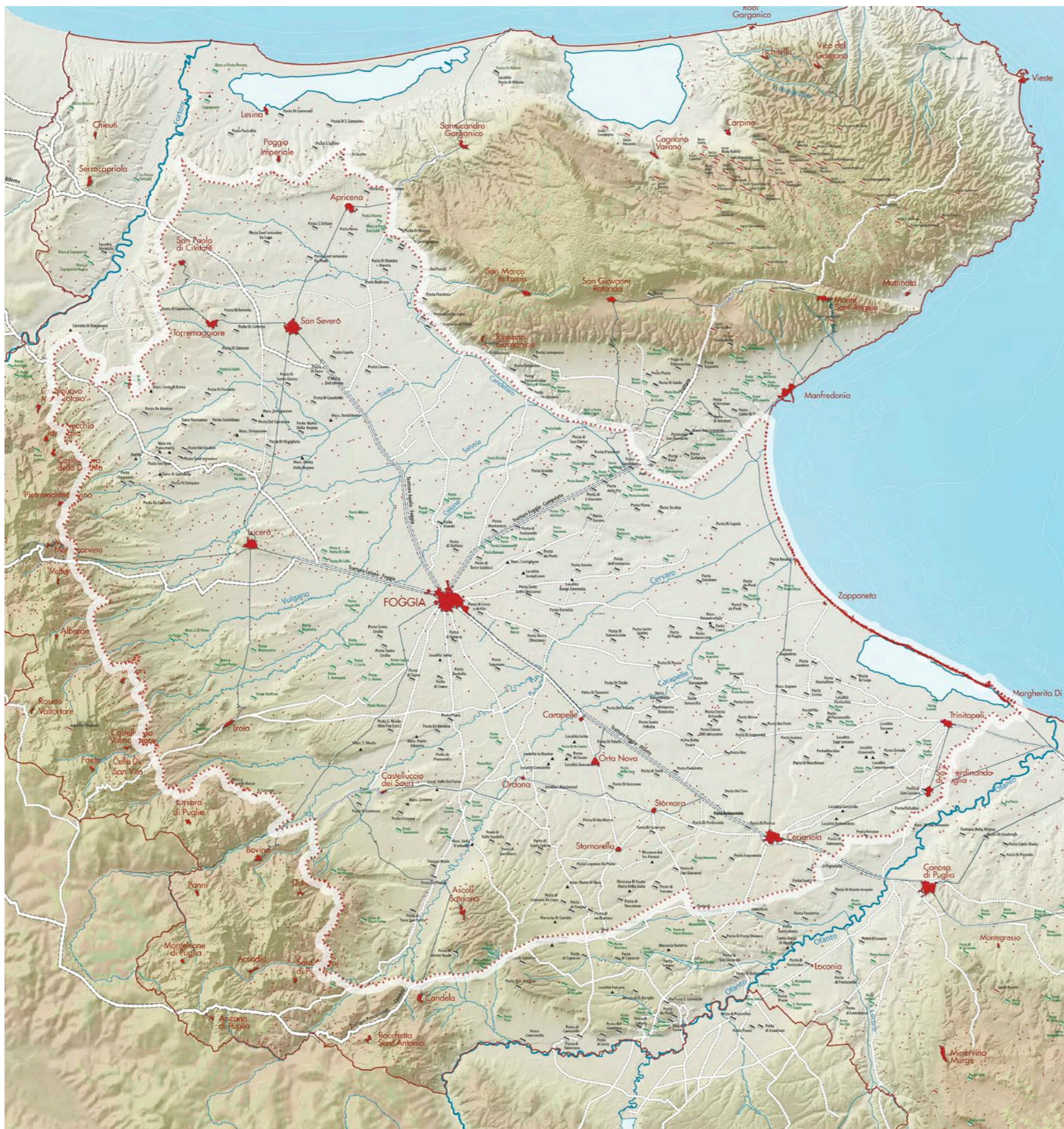

A

B

C



Elaborato 3.2.4.8
LA STRUTTURA DI LUNGA DURATA DEI PROCESSI DI
TERRITORIALIZZAZIONE: IL SISTEMA PASTORALE

-  Poste risalenti all'Atlante Michele, Antonio e Nunzio Di Rovere - 1686
-  Jazzi I.G.M. 1947
-  Poste I.G.M. 1947
-  Masserie I.G.M. 1947
-  Centri Urbani I.G.M. 1947
-  Strade Regie dell'800
-  Tratturi

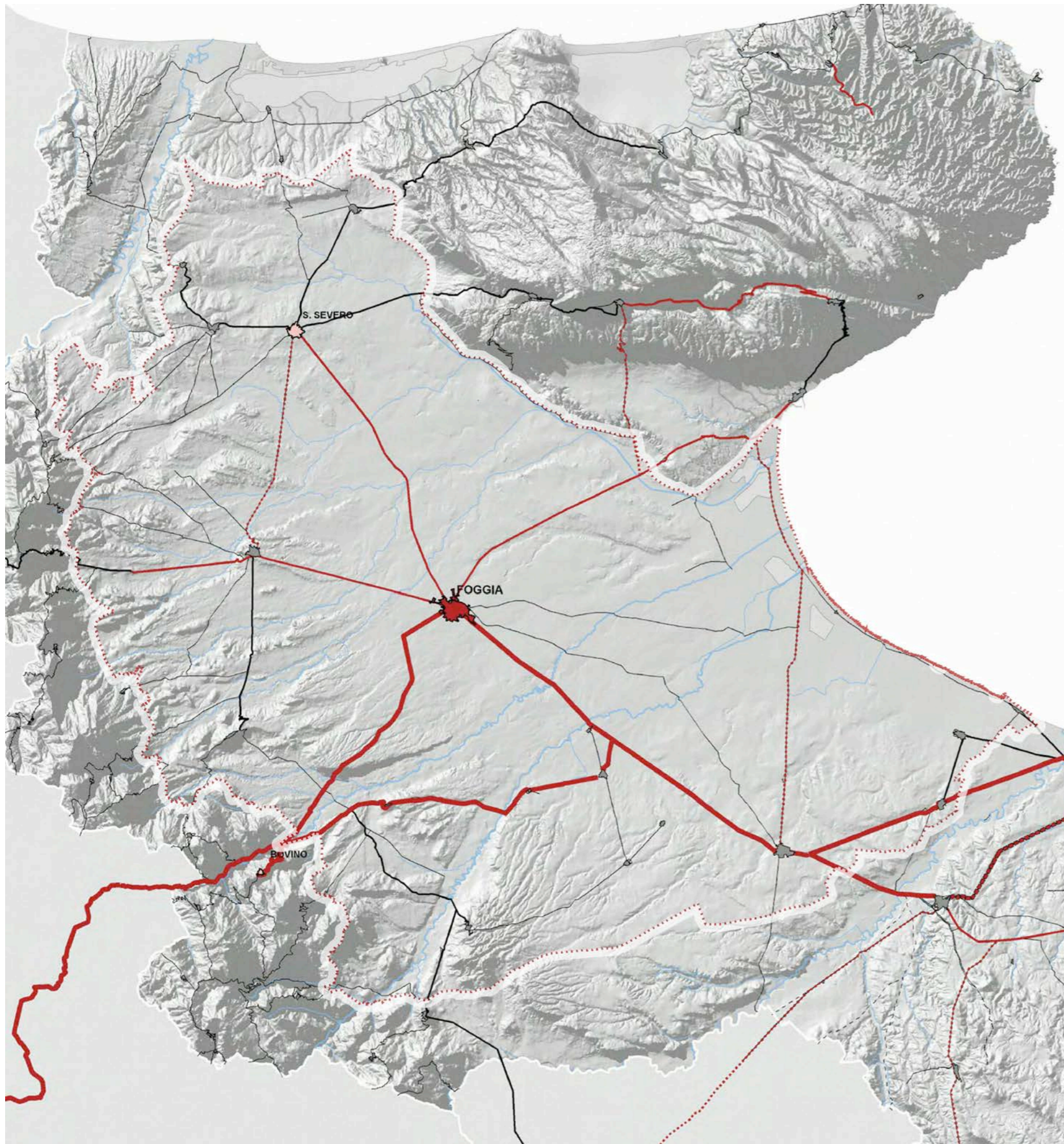

Elaborato 3.2.4.9
LA VIABILITÀ DAI PRIMI DELL'OTTOCENTO ALL'UNITÀ D'ITALIA /
"L'ETÀ MODERNA E CONTEMPORANEA"

- Consolari di conto regio costruite fino al 1840
- - - Consolari di conto regio costruite dopo il 1840
- Rotabili provinciali costruite fino al 1840
- - - Rotabili provinciali costruite dal 1840 all'Unità
- Rotabili costruite a carico dei comuni e dichiarate in seguito provinciali
- Viabilità secondaria
- intendenze
- sottintendenze

A
B
C

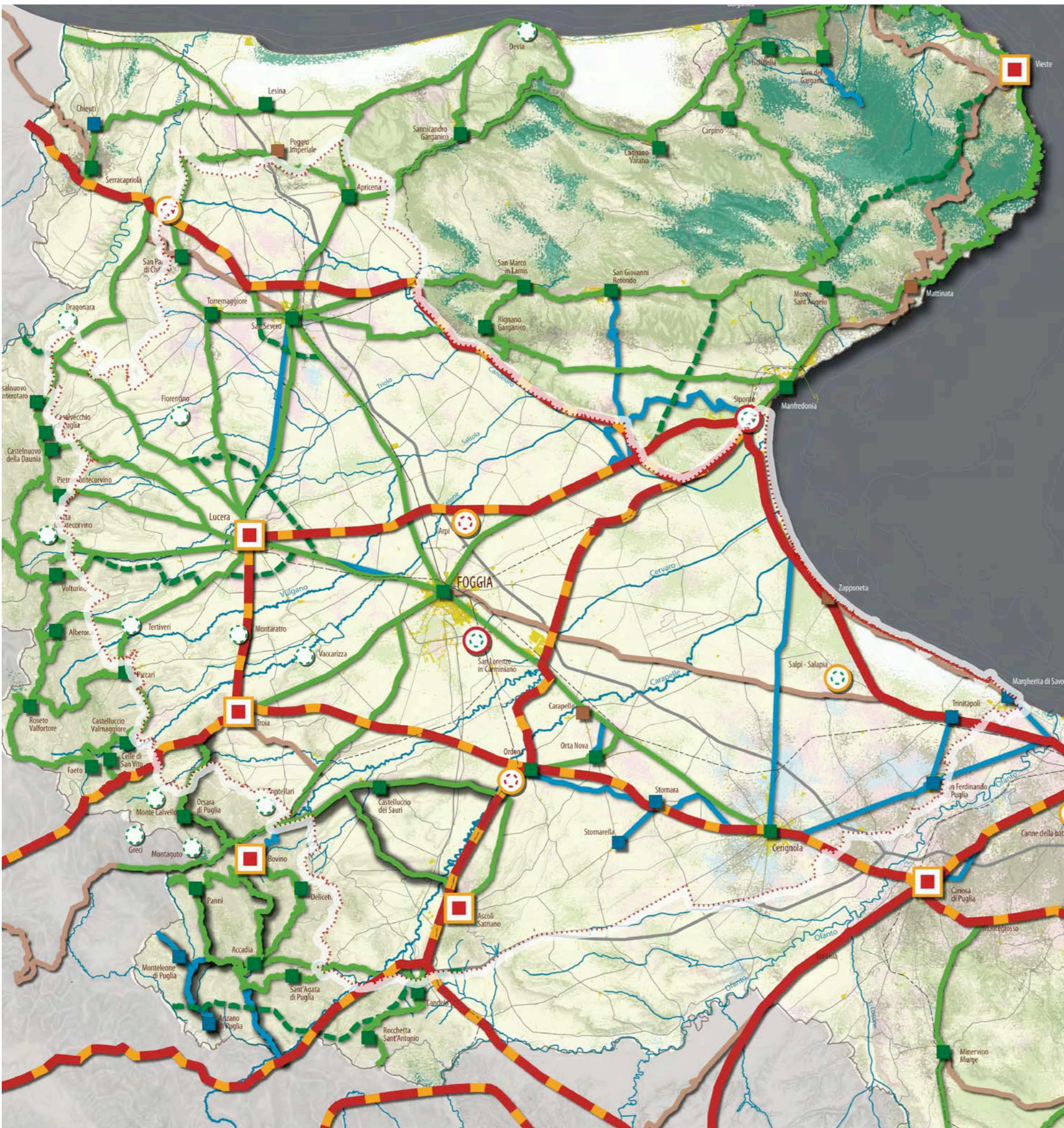

Elaborato 3.2.4.10
LA STRUTTURA DI LUNGA DURATA DEI PROCESSI DI TERRITORIALIZZAZIONE: SINTESI DELLE MATRICI E PERMANENZE

CENTRI

- Centro iapigio in continuità dall'età romana
- Centro di impianto medievale con testimonianze di insediamento preesistente di età pre-romana e romana
- Centro di impianto medievale con testimonianze di insediamento preesistente di età romana
- Centro preromano abbandonato in età romana rifondato in età medievale
- Centro di fondazione medievale
- Centro di fondazione moderna
- Centro di fondazione contemporanea
- Centro pre-romano abbandonato in età romana
- Centro pre-romano abbandonato in età medievale
- Centro romano abbandonato in età medievale
- Centro di fondazione medievale abbandonato in età medievale
- Edificato attuale

VIABILITA'

- Strade e direttrici romane su tracciati preesistenti pre-romani
- Strade e direttrici di impianto romano
- Strade e direttrici di impianto medievale
- Tratturi regi di epoca medievale non inglobati nella viabilità ordinaria
- Viabilità moderna (secc. XVI-XIX)
- Strade statali al 1945
- Viabilità attuale
- Ferrovie

USO DEL SUOLO (carta T. C. I. - C.N.R.)

- Matrice medievale e moderna dell'ulivicoltura e degli alberi da frutto
- Matrice medievale e moderna del vigneto
- Matrice medievale delle colture promiscue (Olio-Vite)
- Matrice medievale del pascolo
- Matrice romana della cerealicoltura
- Matrice originaria dei boschi e delle macchie

e soprattutto di Manfredonia il ruolo delle colture legnose è minore e più importante la presenza del seminativo, generalmente nudo. Sia pure variegati e niente affatto monoculturali, queste subaree sono caratterizzate dalla sequenza di grandi masse di coltura, con pochi alberi di alto fusto, a bordare le strade o ad ombreggiare le rare costruzioni rurali.

La masseria cerealicola, un'azienda tipicamente estensiva, anche se non presenta più solitamente la classica distinzione tra area seminata, riposo e maggese, che si accompagnava alla quota di pascolo (mezzana) per gli animali da lavoro, presenta valori paesaggistici di grande interesse, con le variazioni cromatiche lungo il corso delle stagioni, con una distesa monocolora, al cui centro spicca di solito un'oasi alberata attorno agli edifici rurali. Tipologicamente differenti sono le grandi tenute che, per iniziativa di grandi proprietari, come i Pavoncelli e La Rochefoucauld, vengono realizzate nelle aree trasformate a vigneto nel secondo Ottocento e che, in qualche caso, continuano ad operare. Il panorama mosso delle grandi distese di olivi o di viti presenta non dissimili elementi di pregio paesaggistico; in queste aree trasformate sono presenti anche, non infrequentemente, dimore edilizie di minore entità – mono- o pluricellulari – in situazioni di piccola coltura.

Sia pure di minore pregio delle analoghe strutture della Puglia centro-meridionale, le masserie del Tavoliere – alcune attestate sin dal XVI secolo, altre più recenti, risalenti alla grande fase di stabilizzazione del possesso della terra del XIX secolo – meritano di essere adeguatamente salvaguardate e valorizzate.

CRITICITÀ

Anche i paesaggi della pianura del Tavoliere risentono del dissennato consumo di suolo che caratterizza il territorio meridionale, e non solo, sia per il dilagare dell'edilizia residenziale urbana, sia per la realizzazione di infrastrutture, di piattaforme logistiche spesso poco utilizzate, per aree industriali e anche per costruzioni al servizio diretto dell'azienda agricola. Abbandonata, invece, è gran parte del patrimonio di edilizia rurale del Tavoliere, dalle masserie, alle poste, alle taverne rurali, alle chiesette, ai poderi. Solo in pochi casi è in corso un processo di recupero o di riuso per altre finalità di parte di questo ingente patrimonio, la cui piena valorizzazione è impedita anche dai costi di ristrutturazione, dalla scarsa sicurezza nelle campagne, dai frequenti furti di materiali da costruzione (tegole, "chianche", ...).

Un altro elemento di criticità – che si spiega con la crisi dei redditi in agricoltura, in particolare nel comparto della cerealicoltura – è legato alla possibile disseminazione nelle campagne di impianti di produzione di energia solare. Di minore gravità è, invece, in pianura, anche in ragione delle dimensioni medie della proprietà, il problema dell'invecchiamento della popolazione rurale e dell'abbandono delle campagne. Precario è il livello di manutenzione della rete dei canali, realizzati durante la bonifica, utilizzati spesso come discariche abusive.

In generale, si può dire, in conclusione, che manca la percezione della storicità di questi paesaggi, della loro importanza culturale nella definizione delle identità territoriali.



A

B

C

SEZ. A3.2 – I PAESAGGI RURALI

DESCRIZIONE STRUTTURALE

L'ambito del Tavoliere si caratterizza per la presenza di un paesaggio fondamentalmente pianeggiante la cui grande unitarietà morfologica pone come primo elemento determinante del paesaggio rurale la tipologia colturale. Il secondo elemento risulta essere la trama agraria che si presenta in varie geometrie e tessiture, talvolta derivante da opere di regimazione idraulica piuttosto che da campi di tipologia colturali, ma in generale si presenta sempre come una trama poco marcata e poco caratterizzata, la cui percezione è subordinata persino alle stagioni.

Fatta questa premessa è possibile riconoscere all'interno dell'ambito del Tavoliere tre macropaesaggi: il mosaico di S. Severo, la grande monocoltura seminativa che si estende dalle propaggini subappenniniche alle saline in prossimità della costa e infine il mosaico di Cerignola.

Paesaggio che sfuma tra il Gargano e il Tavoliere risulta essere il mosaico perifluviale del torrente Candelaro a prevalente coltura seminativa.

Il mosaico di S. Severo, che si sviluppa in maniera grossomodo radiale al centro urbano, è in realtà un'insieme di morfotipi a sua volta molto articolati, che, in senso orario a partire da nord si identificano con:

- l'associazione di vigneto e seminativo a trama larga caratterizzato da un suolo umido e l'oliveto a trama fitta, sia come monocoltura che come coltura prevalente;
- la struttura rurale a trama relativamente fitta a sud resa ancora più frammentata dalla grande eterogeneità colturale che caratterizza notevolmente questo paesaggio;
- una struttura agraria caratterizzata dalla trama relativamente fitta a est, in prossimità della fascia subappenninica, dove l'associazione colturale è rappresentata dal seminativo con l'oliveto.

Pur con queste forti differenziazioni colturali, il paesaggio si connota come un vero e proprio mosaico grazie alla complessa geometria della maglia agraria, fortemente differente rispetto alle grandi estensioni seminative che si trovano intorno a Foggia.

Il secondo macro paesaggio si sviluppa nella parte centrale dell'ambito

si identifica per la forte prevalenza della monocoltura del seminativo, intervallata dai mosaici agricoli periurbani, che si incuneano fino alle parti più consolidate degli insediamenti urbani di cui Foggia rappresenta l'esempio più emblematico. Questa monocoltura seminativa è caratterizzata da una trama estremamente rada e molto poco marcata che restituisce un'immagine di territorio rurale molto lineare e uniforme poiché la maglia è poco caratterizzata da elementi fisici significativi. Questo fattore fa sì che anche morfotipi differenti siano in realtà molto meno percepibili ad altezza d'uomo e risultino molto simili i vari tipi di monocoltura a seminativo, siano essi a trama fitta che a trama larga o di chiara formazione di bonifica.

Tuttavia alcuni mosaici della Riforma, avvenuta tra le due guerre (legati in gran parte all'Ordine Nuovi Combattenti), sono ancora leggibili e pertanto meritevoli di essere segnati e descritti. In questi mosaici infatti, è ancora possibile leggere la policoltura e comunque una certa complessità colturale, mentre in altri sono leggibili solamente le tracce della struttura insediativa preesistente.

Il mosaico di Cerignola è caratterizzato dalla geometria della trama agraria che si struttura a raggiera a partire dal centro urbano, così nelle adiacenze delle urbanizzazioni periferiche si individua un ampio tessuto rurale periurbano che viene meno man mano ci si allontana, lasciando posto a una notevole complessità agricola. Andando verso nord ovest questo mosaico tende a strutturare una tipologia colturale caratterizzata dall'associazione del vigneto con il seminativo, mentre a sud-ovest si ha prevalentemente un'associazione dell'oliveto con il seminativo, che via via si struttura secondo una maglia meno fitta.

I torrenti Cervaro e Carapelle costituiscono due mosaici perifluviali e si incuneano nel Tavoliere per poi amalgamarsi nella struttura di bonifica circostante. Questi si caratterizzano prevalentemente grazie alla loro tessitura agraria, disegnata dai corsi d'acqua stessi più che dalle tipologie colturali ivi presente.

VALORI PATRIMONIALI

I paesaggi rurali del Tavoliere sono caratterizzati dalla profondità degli orizzonti e dalla grande estensione dei coltivi. La scarsa caratterizzazione della trama agraria, elemento piuttosto comune in gran parte dei paesaggi del Tavoliere, esalta questa dimensione ampia,



Paesaggi del Tavoliere



Paesaggio del grano nel Tavoliere



Oliveti

Elaborato 3.2.7
LE MORFOTIPOLOGIE RURALI

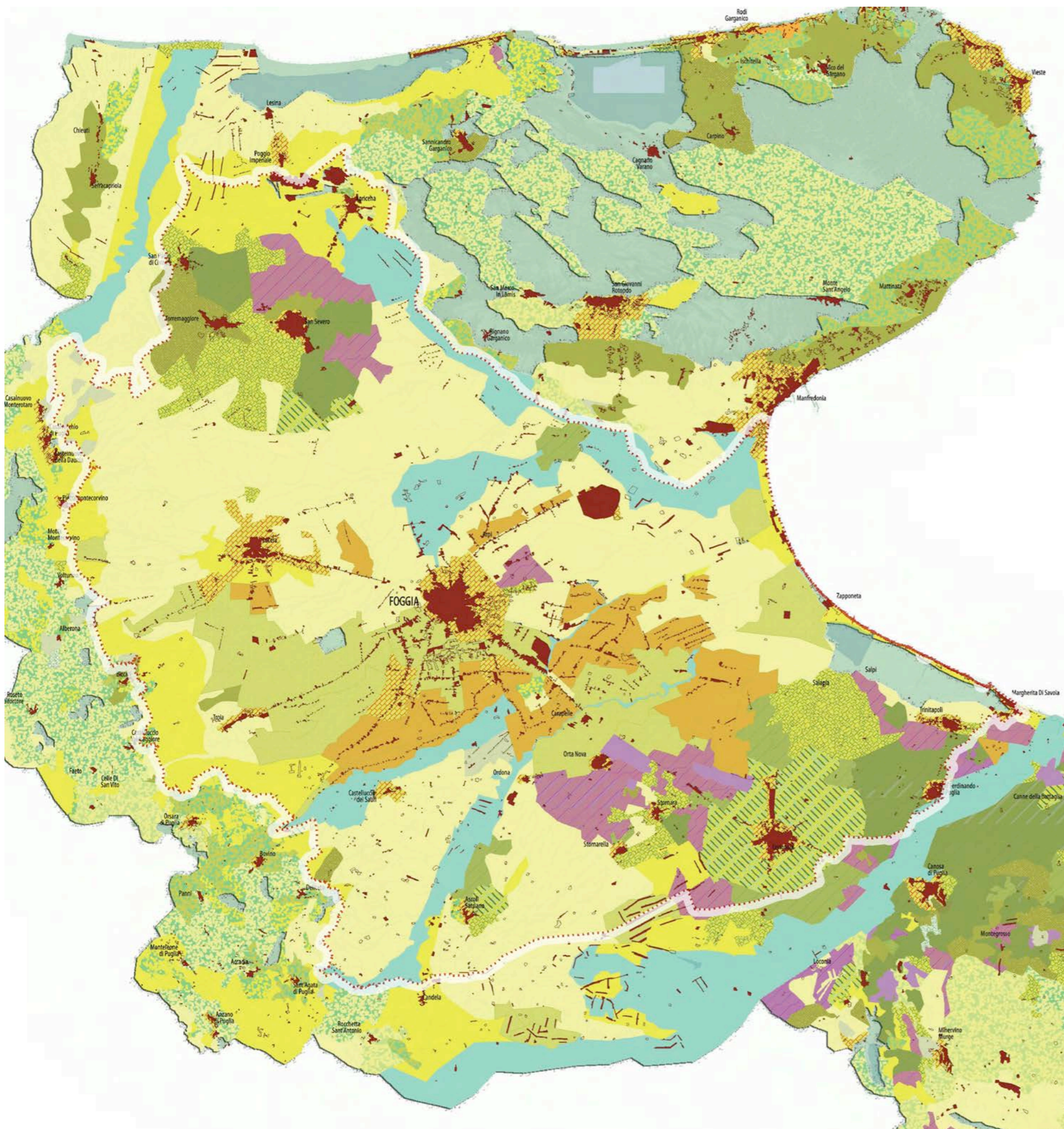

- | | | | |
|--------------|---|------|--|
| CAT.1 | MONOCOLTURE PREVALENTI | 1.1 | Oliveto prevalente di collina |
| | | 1.2 | Oliveto prevalente pianeggiante a trama larga |
| | | 1.3 | Monocoltura di oliveto a trama fitta |
| | | 1.4 | Oliveto prevalente a trama fitta |
| | | 1.5 | Vigneto prevalente a trama larga |
| | | 1.6 | Vigneto prevalente a tendone coperto con films in plastica |
| | | 1.7 | Seminativo prevalente a trama larga |
| | | 1.8 | Seminativo prevalente a trama fitta |
| | | 1.9 | Frutteto prevalente |
| | | 1.10 | Pascolo |
| CAT.2 | ASSOCIAZIONI PREVALENTI | 2.1 | Oliveto/seminativo a trama larga |
| | | 2.2 | Oliveto/seminativo a trama fitta |
| | | 2.3 | Oliveto/vigneto a trama fitta |
| | | 2.4 | Vigneto/seminativo a trama larga |
| | | 2.5 | Vigneto/frutteto |
| | | 2.6 | Frutteto/oliveto |
| | | | |
| CAT.3 | MOSAICI AGRICOLI | 3.1 | Mosaico agricolo |
| | | 3.2 | Mosaico agricolo a maglia regolare |
| | | 3.3 | Mosaico perifluviale |
| | | 3.4 | Mosaico agricolo periurbano |
| CAT.4 | MOSAICI AGRO-SILVO-PASTORALI | 4.1 | Oliveto/bosco |
| | | 4.2 | Seminativo/bosco e pascolo |
| | | 4.3 | Seminativo-oliveto/bosco e pascolo |
| | | 4.4 | Seminativo/pascolo |
| | | 4.5 | Seminativo/pascolo di pianura |
| | | 4.6 | Seminativo/bosco |
| | | 4.7 | Seminativo/arbusteto |
| CAT.5 | PAESAGGI FORTEMENTE CARATTERIZZATI | 5.1 | Tessuto rurale di bonifica |
| | | 5.2 | Mosaico rurale di riforma |
| | | 5.3 | Policoltura oliveto-seminativo delle lame |
| | | 5.4 | Mosaico agricolo delle lame |

**A****B****C**

che si declina con varie sfumature a seconda dei morfotipi individuati sul territorio. Secondo elemento qualificante e caratterizzante il paesaggio risulta essere il sistema idrografico che, partendo da un sistema fitto, ramificato e poco inciso tende via via a organizzarsi su una serie di corridoi ramificati.

Particolarmente riconoscibili sono i paesaggi della bonifica e in taluni casi quelli della riforma agraria.

DINAMICHE DI TRASFORMAZIONE E CRITICITÀ

Le attuali tecniche colturali hanno modificato intensamente i paesaggi storici e talvolta i processi di messa a coltura hanno interessato parti del territorio alle quali non erano storicamente legate.

Una criticità particolarmente evidente intorno a Foggia è la progressiva rarefazione del territorio rurale ad opera di una urbanizzazione a carattere produttivo che assume forme lineari lungo la viabilità e di una edilizia di tipo discontinuo che altera la percezione del territorio rurale verso una tipologia a carattere periurbano, logorando le grandi estensioni seminative che dominano i paesaggi delle campagne.

L'intensivizzazione dei mosaici portano, in particolare nel territorio agricolo intorno a Cerignola e S. Severo, ad una diminuzione del valore ecologico del territorio rurale del Tavoliere, che si traduce dal punto di vista paesaggistico nella progressiva scomparsa delle isole di bosco, dei filari, degli alberi e delle siepi, oltre che ad una drastica alterazione dei caratteri tradizionali.

Si assiste a un generalizzato abbandono del patrimonio edilizio rurale, tanto nella monocoltura intorno a Foggia quanto nei mosaici intorno agli altri centri urbani a causa dell'intensivizzazione dell'agricoltura. Oggi le masserie, poste, taverne rurali e chiesette si trovano come relitti sopra ad un sistema agricolo di cui non fanno più parte. Si segnala infine come la monocoltura abbia ricoperto gran parte di quei territori rurali oggetto della riforma agraria.

DESCRIZIONE E VALORI DEI CARATTERI AGRONOMICI E COLTURALI

L'ambito del PPTR prende in considerazione una superficie di circa 352.400 ettari (figura 1), di cui circa il 72% coltivato a seminativi non

irrigui (197.000 ha) ed irrigui (58.000 ha), seguono le colture permanenti con i vigneti (32.000 ha), gli oliveti (29.000 ha), i frutteti ed altre colture arboree (1200 ha) sul 17% dell'ambito, ed infine i boschi, prati, pascoli ed incolti (11.000 ha) con il 3,1%. Della superficie restante il 2,3 % sono acque superficiali e zone umide (8.000 ha) ed il 4,5 % è urbanizzato (15.700 ettari).

La coltura prevalente per superficie investita è rappresentata dai cereali. Seguono per valore di produzione i vigneti e le orticole localizzati principalmente nel basso tavoliere fra Cerignola e San Severo. La produttività agricola è di tipo estensiva nell'alto tavoliere coltivato a cereali, mentre diventa di classe alta o addirittura intensiva per le orticole e soprattutto per la vite, del basso Tavoliere (INEA 2005). La cultivar o varietà dell'olivo maggiormente diffusa nel tavoliere è la Peranzana, di bassa vigoria e portamento, con caratteristiche chimiche nella media (INEA 2005). Il ricorso all'irriguo in quest'ambito è frequente, per l'elevata disponibilità d'acqua garantita dai bacini fluviali ed in particolare dal Carapelle e dall'Ofanto ed in alternativa da emungimenti. Nella fascia intensiva compresa nei comuni di Cerignola, Orta Nova, Foggia e San Severo la coltura irrigua prevalente è il vigneto. Seguono le erbacee di pieno campo e l'oliveto.

Il clima dell'alto Tavoliere, per effetto dell'Appennino, è tipicamente continentale, mentre andando verso est, affacciandosi sulla costa adriatica, diventa mediterraneo. Le precipitazioni, in genere non sono abbondanti.

I suoli, si presentano profondi con tessitura che varia da grossolana a fina. Anche lo scheletro e la pietrosità sono ampiamente variabili. Il contenuto in calcare dell'alto tavoliere è abbondante in alcune aree, scarso in altre, mentre il basso Tavoliere è caratterizzato da terreni calcarei, in corrispondenza della crosta, con reazione decisamente alcalina; questo aspetto porta spesso a fenomeni di immobilizzazione del fosforo.

La capacità d'uso dei suoli del Tavoliere dipende dalla morfologia del territorio, dalle caratteristiche pedologiche e dall'idrografia, che insieme portano principalmente a suoli di seconda e terza classe di capacità d'uso. Le zone più acclivi delle aree pedemontane presentano anche suoli di quarta classe, con notevoli limitazioni all'utilizzazione agricola. Nel dettaglio, i suoli di terza classe di capacità d'uso distribuiti fra i comuni di Foggia, Manfredonia, San Giovanni Rotondo e San Marco in Lamis dei Terrazzi marini con accenni di morfologia a «cuestas»,

tivati ad oliveto presentano notevoli limitazioni che ne riducono la scelta colturale (IIs). Analoghe limitazioni presentano i suoli delle serre dell'alto tavoliere, coltivati a seminativi (IIs). I suoli del basso tavoliere, che da Apricena e San Paolo di Civitate si estendono fino all'Ofanto si presentano di seconda classe di capacità d'uso (IIs o IIs_w), coltivati a seminativi, ma anche vigneti ed oliveti, hanno moderate limitazioni, tali da richiedere pratiche di conservazione, quali un'efficiente rete di affossature e di drenaggi. In queste aree (piana di Foggia) è notevole la vulnerabilità ai nitrati secondo il Dlgs 152/99 e successive integrazioni (Regione Puglia-INTERREG II)

La cerealicoltura di qualità è sostenuta da una buona disponibilità idrica dai bacini del Carapelle e dell'Ofanto. Molte le produzioni tipiche di qualità, rappresentate dai prodotti DOP quali l'oliva "Bella della Daunia o di Cerignola", l'"olio Dauno", ed il "Caciocavallo Silano" i vini DOC, l'"Aleatico di Puglia", "San Severo", "Cacc'e mmitte di Lucera", l'"Orta Nova", il "Rosso di Cerignola", il "Moscato di Trani", il "Rosso di Barletta" e di "Canosa" e gli IGT dei vini, "Daunia" ed "Aleatico".

La carta delle dinamiche di trasformazione dell'uso agroforestale fra 1962-1999 mostra una forte intensivizzazione in irriguo sugli altipiani delle serre, ed in prossimità dei corsi d'acqua primari nel bacino del Cervaro e del Carapelle, con trasformazione dei seminativi in asciutto in quelli irrigui più remunerativi, che oggi coprono circa 42.000 ettari rispetto ai poco più di 500 del '59. Sulle superfici di erosione a morfologia ondulata, fra i comuni di San Severo, Apricena, San Paolo Civitate e Torremaggiore l'intensivizzazione prevalente è in asciutto con un notevole aumento degli oliveti. Nell'intero ambito si passa infatti dai 9000 ettari di oliveti del '59 ai 24.000 del '99. Le estensivizzazioni riguardano in particolar modo le superfici storicamente a vigneto, fra Lucera, Torremaggiore e San Severo, oggi coltivate ad oliveti e seminativi non irrigui. Nella campagne di Cerignola, sistemi complessi ad oliveti e vigneti passano ad oliveti, per lo più irrigui. Il vigneto subisce nel totale una contrazione, seppur modesta dai 29.000 ettari del '59 ai 27.300 del '99. La persistenza nel Tavoliere riguarda i seminativi in asciutto che dai 238.000 del '59 passano ai 226.000 del 1999.

Fra le criticità vanno annoverate il modesto ricorso a tecniche di produzione agricola biologica ed integrata e diversificazione delle attività delle imprese agricole. Non adeguata gestione delle superfici a foraggiere permanenti ed a pascolo e delle superfici soggette a processi



Margine tra aree agricole e aree urbanizzate



Edifici della Riforma ormai abbandonati



Colture irrigue presso Apricena, Cerignola

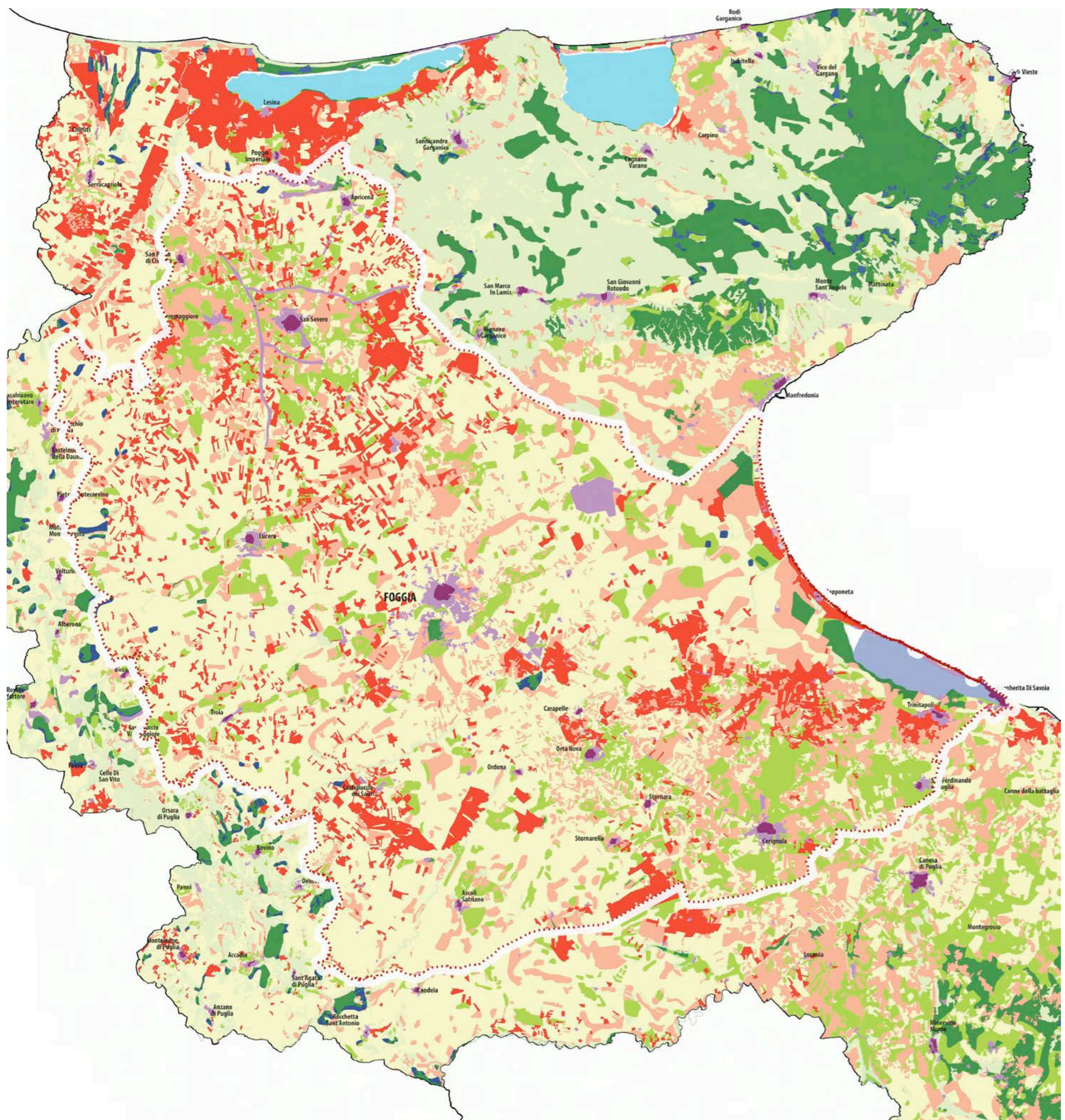

Elaborato 3.2.7.a
LE TRASFORMAZIONI AGROFORESTALI

- PA. Persistenza degli usi agro-silvo-pastorali
- NA. Processi di ricolonizzazione da parte della vegetazione spontanea
- ES. Transizione verso ordinamenti agricoli meno intensivi
- PN. Persistenza di condizioni di naturalità
- IC. Intensivizzazione culturale asciutto
- II. Intensivizzazione culturale irriguo
- DP. Disboscamento per la messa a pascolo
- DC. Disboscamento per la messa a coltura
- PU. Persistenza urbana
- UR. Urbanizzazione di aree agro-forestali
- Laghi
- Saline



A

B

C

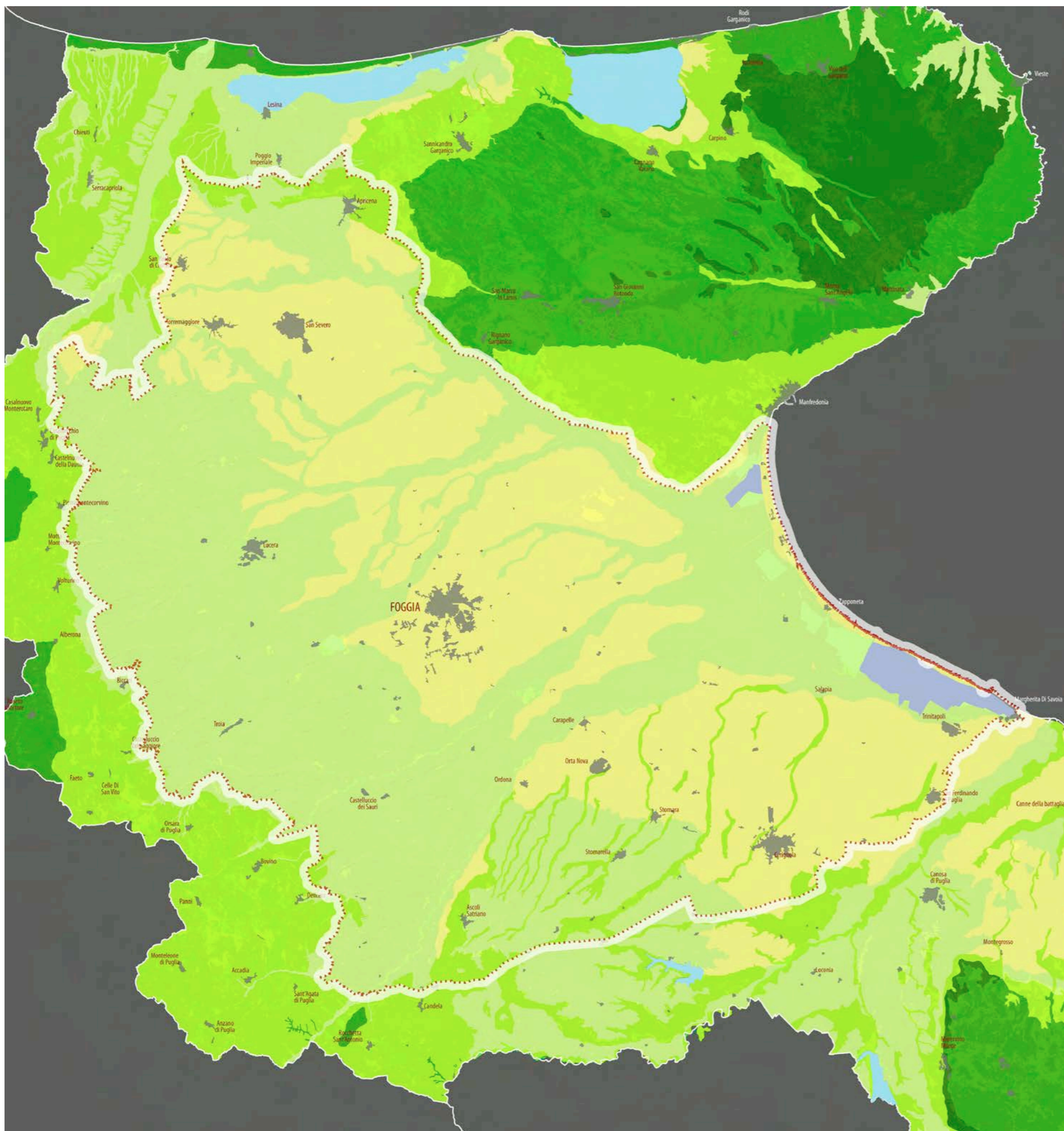

Elaborato 3.2.7.b
LA VALENZA ECOLOGICA DEI PAESAGGI RURALI

- Massima
- Alta
- Medio-Alta
- Medio-Bassa
- Bassa o Nulla
- Alta Criticità
- Laghi
- Saline
- Centri Urbani

Tavoliere

ambito

3

erosivi. Gestione non sempre efficiente e sostenibile delle risorse irrigue, soprattutto nel basso tavoliere dove persiste anche uno scarso ricorso a tecniche di produzione orto-frutticole a basso impatto, ed a tecniche di produzione agricola biologica ed integrata. Scarsa tutela delle formazioni naturali e seminaturali in tutto l'ambito.

LA VALENZA ECOLOGICA DEGLI SPAZI RURALI

La valenza ecologica è medio-bassa nell'alto Tavoliere, dove prevalgono le colture seminative marginali ed estensive. La matrice agricola ha infatti una scarsa presenza di boschi residui, siepi e filari con sufficiente contiguità agli ecotoni delle serre e del reticolo idrografico. L'agroecosistema, anche senza la presenza di elementi con caratteristiche di naturalità, mantiene una relativa permeabilità orizzontale data la modesta densità di elementi di pressione antropica.

La valenza ecologica è bassa o nulla nel basso Tavoliere fra Apricena e Cerignola, per la presenza di aree agricole intensive con colture legnose agrarie per lo più irrigue (vigneti, frutteti e frutti minori, uliveti) e seminativi irrigui e non irrigui, per poi aumentare (valenza ecologica da medio bassa a medio alta) in prossimità dei corsi d'acqua principali rappresentati del Carapelle, del Cervaro e soprattutto dall'Ofanto. La matrice agricola ha decisamente pochi e limitati elementi residui di naturalità, per lo più in prossimità del reticolo idrografico. La pressione antropica sugli agroecosistemi del basso Tavoliere è notevole, tanto da presentarsi scarsamente complessi e diversificati.



La trama rurale nei pressi del Carapelle

SEZ. A 3.3 I PAESAGGI URBANI

DESCRIZIONE STRUTTURALE, VALORI E CRITICITÀ

Il sistema insediativo dell'ambito è composto: dalla pentapoli del Tavoliere con le reti secondarie, dalla rete dei comuni del basso Ofanto, dal sistema costiero di Zapponeta e Margherita di Savoia, dai comuni ai piedi del Gargano settentrionale e dei laghi.

Valutando i processi contemporanei si può notare che hanno di fatto polarizzato un sistema omogeneo attraverso due distinte forme di edificazione: la prima di tipo lineare lungo alcuni assi, la seconda mediante grosse piattaforme produttive come: le zone ASI di Incoronata, San Severo, Cerignola con l'interporto e Foggia con le aree produttive e l'aeroporto.

Esempi di edificazione produttiva di tipo lineare sono invece: la S.S. 89 Foggia-Manfredonia; la S.S. 17 Foggia-Lucera e la SS160 Lucera-Troia; la SS546 Foggia-Troia; la SS 160 S. Severo-Lucera (più in prossimità di Lucera); in uscita dal capoluogo lungo le radiali verso Cerignola (SS 16) e verso San Severo.

L'asse della A14 separa il sistema est-ovest, definendo una fascia di transizione delimitata verso la costa dalle strade SS16 e SS17; tale spessore risulta occupato prevalentemente da edifici produttivi.

La dispersione intorno a Foggia si contrappone all'uso estensivo dell'agricoltura; è questo l'elemento di maggiore resistenza rispetto ai processi di edificazione a bassa densità.

La pentapoli di Foggia. In un sistema insediativo fortemente innervato da una rete infrastrutturale capillare fortemente gerarchizzata, il caso della pentapoli di Foggia, si pone come elemento territoriale che collega e relaziona i centri più rilevanti del Tavoliere.

Gli insediamenti costituenti questa realtà sono fortemente connotati al punto da assumere ognuno un diverso livello di relazione con il territorio contermini.

Manfredonia: città porto con la nuova polarità industriale già inserita nell'ambito Gargano;

San Severo: nodo di interrelazione con un sistema territoriale più ampio grazie anche al nodo ferroviario. Si connette con le piantate arborate del Tavoliere settentrionale, prossimo a Torre Maggiore, in un territorio immerso nell'agricoltura intensiva. L'asse con Apricena è



Cerignola, paesaggio urbano

maggiormente connotato da un fenomeno di edificazione lineare che si relaziona al territorio delle cave, con forti problematiche di riconversione e riqualificazione. Lucera: si connette al sistema a ventaglio dei centri del Subappennino. Presenta un processo di ampliamento delle periferie attraverso quinte edilizie che si sovrappongono al tessuto preesistente senza stabilire alcun rapporto altimetrico né con la campagna né con i tessuti urbani consolidati. Cerignola: fortemente connotata da territori agricoli con usi intensivi che occupano la piana tra il Carapelle e l'Ofanto. E' lo snodo tra la Puglia Centrale e la piana di Foggia per posizione ed estensione territoriale.

Foggia: centro e cuore pulsante del Tavoliere. La città consolidata si connette ad una rete minore che ha come poli le borgate rurali ed i centri di servizio della riforma. Sono presenti fenomeni contraddittori di abbandono della struttura insediativa e di riuso ed ispessimento della rete della bonifica, con una dispersione insediativa di tipo lineare.

Alcune delle principali criticità del Tavoliere riguardano:

1. Le grosse piattaforme produttive, come le zone ASI di Incoronata, San Severo, Cerignola con l'interporto e Foggia con le sue zone produttive e l'aeroporto;
2. L'edificazione produttiva di tipo lineare lungo la S.S. 89 Foggia-Manfredonia, S.S. 17 Foggia-Lucera, S.S. 160 Lucera-Troia, S.S. 546 Foggia-Troia; S.S. 160 S. Severo-Lucera (più in prossimità di Lucera), Foggia-Cerignola, S.S. 16 e Foggia-San Severo;
3. L'edificazione lineare lungo l'asse San Severo- Apricena;
4. Il processo di ampliamento delle periferie di Lucera, con quinte edilizie che si sovrappongono al tessuto preesistente senza stabilire alcun rapporto altimetrico né con la campagna né con i tessuti urbani consolidati;
5. L'abbandono, il riuso e l'ispessimento delle borgate rurali e dei centri di servizio della riforma intorno a Foggia, caratterizzate da un processo di dispersione insediativa di tipo lineare;
6. Il processo di ampliamento delle periferie di Foggia, caratterizzate da scarsa qualità architettonica e assenza di relazione con gli spazi aperti.



La compattezza di alcuni centri del Tavoliere: Orta Nova



A

B

C

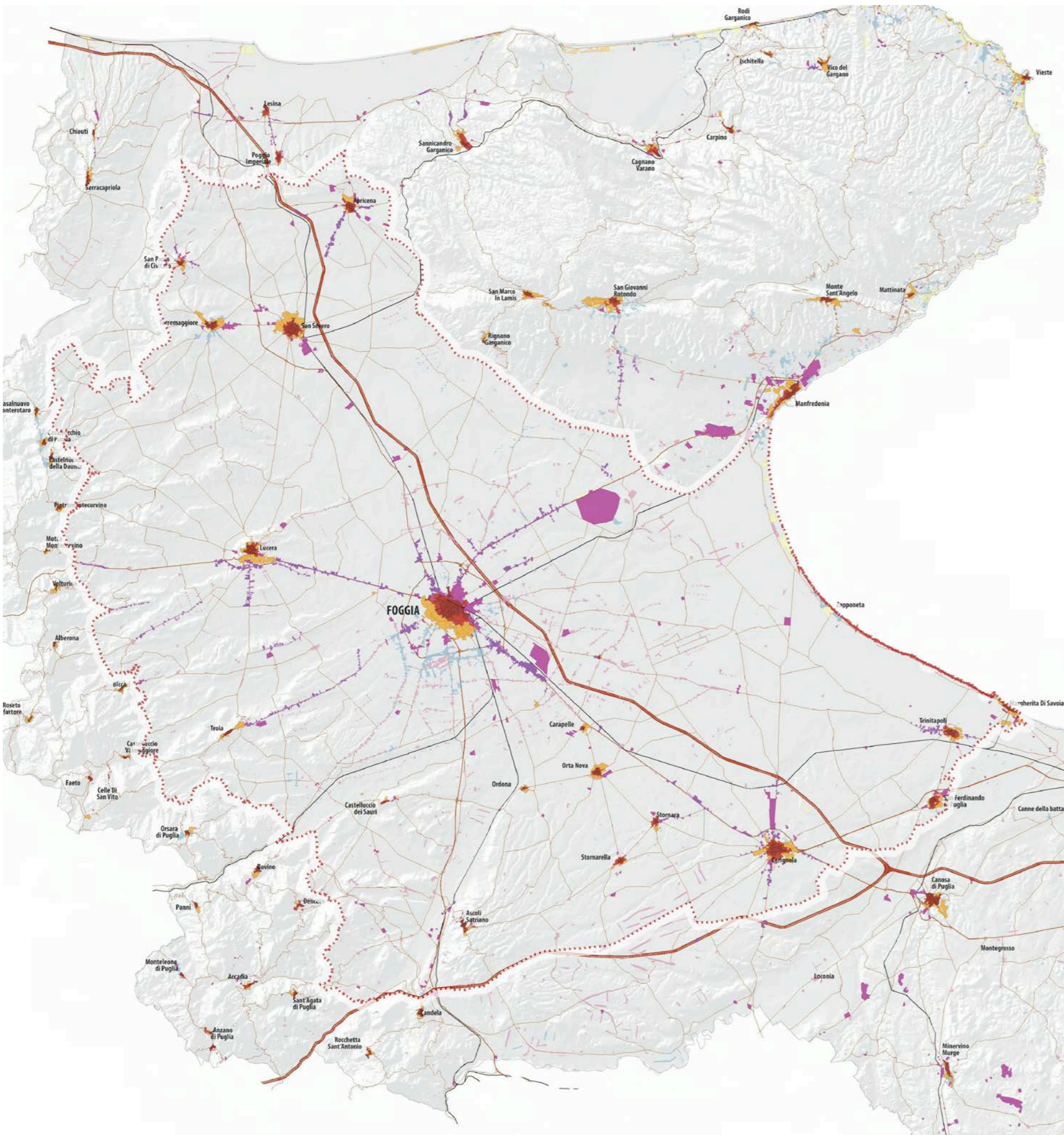

Elaborato 3.2.8
LE MORFOTIPOLOGIE URBANE

- edificato al 1945
- edificato compatto a maglie regolari
- tessuto urbano a maglie larghe
- tessuto discontinuo su maglie regolari
- tessuto lineare a prevalenza produttiva
- piatt. produttiva-commerciale-direzionale
- piatt. turistico - ricettiva - residenziale
- campagna urbanizzata
- campagna abitata
- autostrada
- rete stradale principale
- rete stradale di base
- rete ferroviaria

Tavoliere

ambito

3

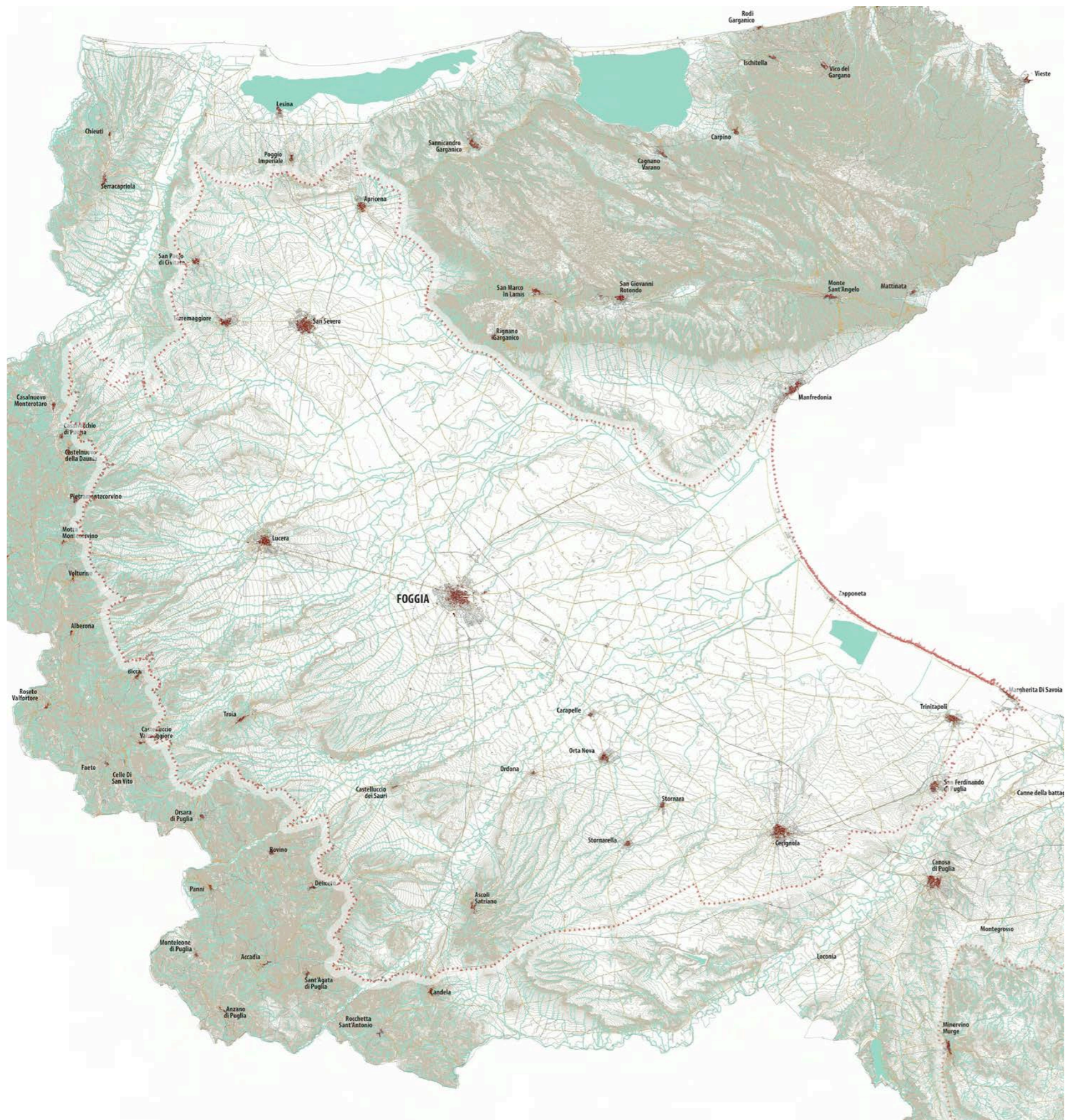

Elaborato 3.2.10
Le trasformazioni insediative

Edificato

- Edificato attuale
- Edificato al 1947-58

Viabilità

- Viabilità attuale
- Viabilità al 1947-58

Idrografia

- Corso d'acqua
- Corso d'acqua episodico
- Corso d'acqua obliterato e/o tombato
- Gravine e lame



SEZ. A 3.4 I PAESAGGI COSTIERI

PC 1.3 Il sistema di aree umide costiere del Tavoliere

DESCRIZIONE STRUTTURALE

Questa unità costiera si sviluppa dalla periferia sud-orientale di Manfredonia fino alla località "Il Focione di Cannapesca" e ricade nel territorio dei comuni di Manfredonia, Zapponeta, Trinitapoli e Margherita di Savoia, includendo anche parti del comune di Cerignola. L'origine della vasta pianura del Tavoliere può essere ricondotto al fenomeno congiunto dell'erosione a monte delle alture appenniniche e del trasporto e accumulo a valle di detriti, ad opera di un cospicuo sistema di corsi d'acqua. Tali detriti, depositandosi nelle aree di foce, hanno fatto avanzare progressivamente la linea di costa, tanto che gli antichi insediamenti di Salpi e Siponto, un tempo sul mare, oggi si trovano nell'entroterra. Il litorale è segnato, ai due estremi, dalle aree di foce di due corsi d'acqua – il torrente Candelaro a nord e il fiume Ofanto a sud – e presenta la forma di un arco aperto verso l'Adriatico, caratterizzato da spiagge basse e sabbiose, a tratti ciottolose, limitate verso l'interno da zone umide. Tali spiagge, estese e dal profilo uniforme, sono alimentate in prevalenza dalla ridistribuzione litoranea dei trasporti solidi dell'Ofanto e, in minor misura, dei torrenti Carapelle, Cervaro e Candelaro. Proprio l'insieme di queste acque, non riuscendo a sboccare in mare per la presenza di un imponente sistema di cordoni dunari disposto in vari ordini lungo la costa, dava origine ad un ininterrotto susseguirsi di stagni e paludi, in seguito oggetto di progressive ed intense bonifiche, creando 30 mila ettari di paludi permanenti, 40 mila ettari di paludi stagionali (autunno-primaverili) e 15 mila ettari di specchi lacuali, per un totale di 85.000 ettari. In un remoto passato, la costa era bordata dal Lago Salpi, un unico vasto ambiente retrodunare, separato dal mare da uno spesso cordone dunare, non molto dissimile all'ambiente lagunare di Lesina e Varano. Gli apporti detritici dei corsi d'acqua colmarono naturalmente il vasto bacino, dando origine al sistema di aree umide che tuttora connota questo tratto di costa pugliese, pur se fortemente ridimensionato nell'estensione a causa degli interventi di bonifica. Procedendo lungo la costa, da Siponto verso Margherita di Savoia, oggi si incontrano in sequenza: l'area della bonifica sipontina, la palude del Frattarolo, la foce



PC 1.3, Il sistema di aree umide costiere del Tavoliere

del fiume Candelaro, l'area umida Daunia Risi, le Paludi di Scalo dei Saraceni e di Ippocampo, la foce del Cervaro, le Vasche di Posta Berardi e di S. Floriano, la foce del torrente Carapelle, oltre che il sistema di specchi lacustri di Alma Dannata appartenente al complesso delle Saline di Margherita di Savoia. Alcuni frammenti isolati di aree umide, reminescenza delle ben più vaste paludi di Siponto, sopravvivono lungo il litorale sud di Manfredonia. Ampi lembi dell'antica palude salmastra di Frattarolo e del bacino lacustre ex Daunia Risi, un tempo destinato alla produzione del riso e poi, nel dopoguerra destinato a riserva di caccia, connotano il tratto di costa alimentato dalle foci del Candelaro e del Cervaro. Procedendo verso Zapponeta, all'altezza della strada provinciale proveniente da Trinitapoli, si incontra invece il vasto sistema umido di S. Floriano-Carapelle (ca. 500 ha), costituito da vasche comunicanti e intensamente popolate dall'avifauna. L'area è frutto di numerosi interventi di bonifica che, anche in questo caso, hanno quasi completamente cancellato le tracce delle risaie che un tempo erano collocate a ridosso del centro urbano. Un grado ancor più spinto di artificializzazione connota le enormi vasche di Posta Berardi, attualmente utilizzate da impianti di itticultura, così come la rete dei canali immediatamente a ridosso del borgo turistico di Scalo dei Saraceni, dove sopravvivono relitti di aree palustri alimentate dagli apporti del Cervaro e del Carapelle. Da Margherita di Savoia alle porte di Zapponeta, per circa 20 km, lungo la SS 159, si estendono le saline più grandi d'Europa (3871 ha), ricavate dalla bonifica del lago Salpi, di cui è rimasta traccia nei toponimi del vasto sistema di bacini salanti ed evaporanti (Salpi I, Salpi Vecchio, Salpi Nuovo, Salpi V). Noto sin dal periodo romano, il sito ebbe un'enorme rilevanza per l'economia locale fin al secolo scorso, arrivando ad occupare nel XVIII secolo oltre 1000 lavoratori, tra semplici operai e "mastri salinari". Carlo III di Borbone, conscio dell'importanza economica delle Saline, incaricò nel 1754 l'architetto Luigi Vanvitelli della loro ristrutturazione e ampliamento. L'ideatore della Reggia di Caserta sviluppò un progetto complesso, poi solo in parte attuato, che prevedeva la ripartizione in "Campi" (aree in cui era raccolto il sale) e l'ampliamento della salina attraverso una nuova zona denominata "Regina" (in onore di Maria Carolina d'Asburgo). Solo nel 1879, le antiche "Saline di Barletta" mutarono nome in onore di Margherita di Savoia, prima regina d'Italia, lì semplicemente di passaggio. Oggi, l'impianto di produzione del sale è ancora attivo – seppur a minor regime - e produce 5-6 milioni di quintali annui di sale, disposto in grandi cumuli ben visibili dalla strada. La possibilità di raccogliere sale ha indotto l'uomo a modellare continuamente i caratteri naturali del paesaggio a scopo produttivo, mediante opere di colmata, bonifi che, canalizzazione delle acque, generando segni e trame nel territorio che rappresentano una forte volontà di dominio e controllo. Anche dal punto di vista percettivo, lo scenario è di forte impatto, dominato da un'ampia gamma cromatica generata dall'acqua, dal sale e dai riflessi del sole nei diversi momenti del giorno. Al sale è legata anche la storia del turismo di Margherita di Savoia, che un tempo ha rappresentato una frequentata meta di villeggiatura per la presenza dello stabilimento termale, dove tuttora si utilizzano le acque madri delle saline e i relativi fanghi a scopo terapeutico. Margherita di Savoia e Zapponeta, unici centri edificati lungo la strada costiera, sul margine sabbioso che separa le vasche delle saline dal mare, erano piccoli centri, con un'economia strettamente connessa allo sfruttamento delle risorse naturali locali. Gli unici centri storici costieri di una certa consistenza, Barletta e Manfredonia, sorgevano alle estremità del golfo e ad una giusta distanza di sicurezza dalle distese acquitrinose. Del resto, proprio i miasmi palustri erano stati causa nel Medioevo dell'abbandono di Siponto e della fondazione poco più a nord della città di Manfredonia.

Dunque, proprio in ragione delle sue caratteristiche ambientali, per secoli, la costa del Tavoliere si è presentata come un enorme spazio disabitato, l'esatto opposto dell'area costiera barese, da sempre densamente abitata. Anche se praticamente privo di centri di rilievo, questo tratto costiero non era affatto privo di funzioni, ma animato da una folla di pescatori, cacciatori, da raccoglitori di sale, etc. che ne praticavano un utilizzo minuto ed intenso. Il paesaggio costiero che si estende dalla foce del Carapelle a Barletta era storicamente connotato dalla serialità e dalla cadenza ritmica di orti irrigui, a lotto stretto e allungato, denominati "arenili", frutto del lavoro degli abitanti delle Saline, che fin dal Settecento presero a dissodare e spianare i terreni litoranei per renderli coltivabili. Gli "arenili" formavano una vasta distesa di campi perfettamente livellati, cosparsi di case e capanne, e intensamente coltivati. Dal punto di vista pedologico si tratta di terreni sabbiosi, di colore grigio e di facile lavorazione, che presentano una bassa capacità di ritenuta idrica e sono poveri di elementi nutritivi. Su questi terreni scioltissimi venivano posti a dimora ortaggi, che l'agricoltore proteggeva dai venti piantando file di graminacee e erbe palustri a ciuffi contigui (con la cosiddetta "giancatura"). Resti degli "arenili" sono oggi presenti tra Margherita e Zapponeta e tra Barletta e la foce del fiume Ofanto. Il paesaggio costiero è segnato da orti irrigui anche nel tratto di costa tra Zapponeta e il fiume Candelaro, dove il passo della trama agraria

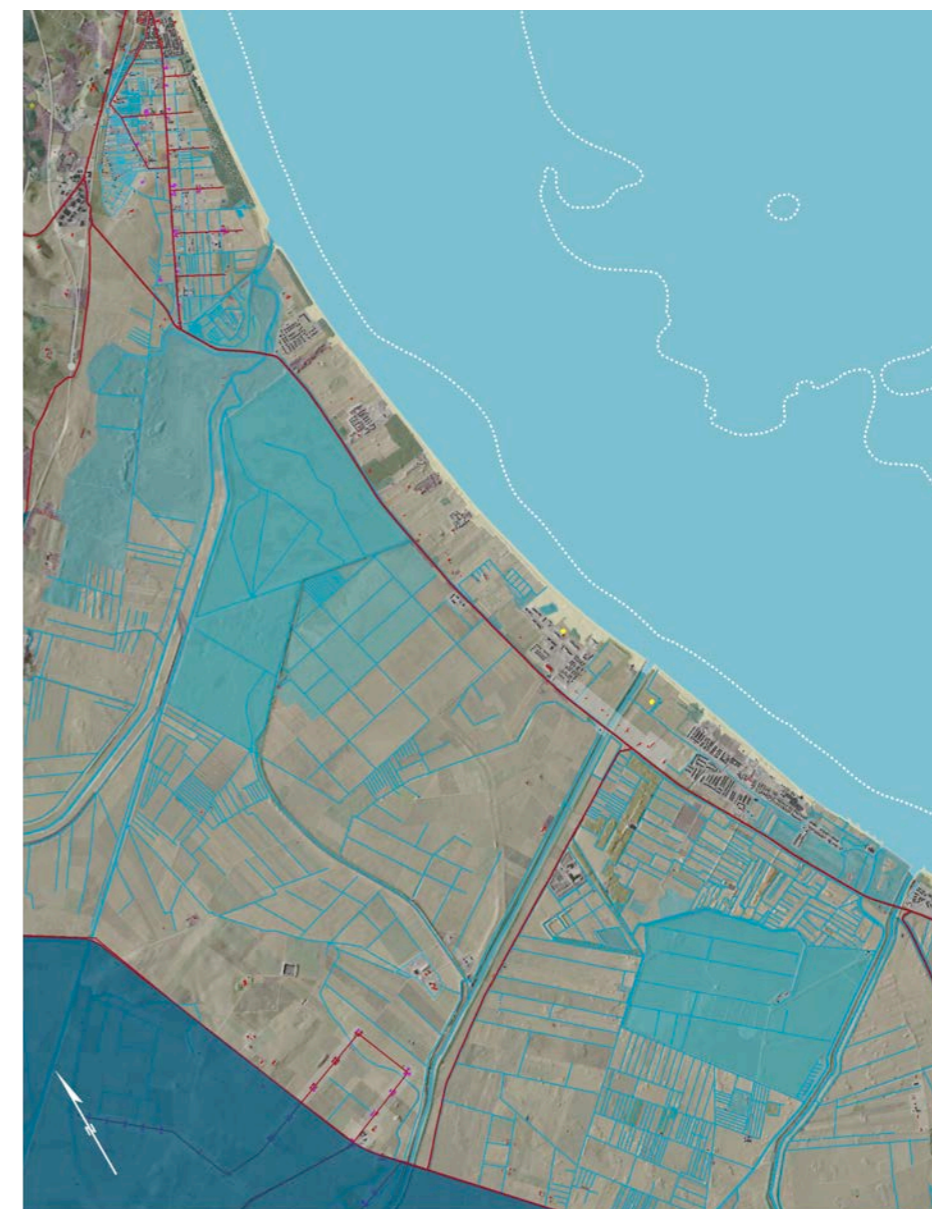

Le foci dei corsi d'acqua Candelaro, Cervaro e Carapelle

**A****B****C**

Elaborato 3.2.4.13.1
I PAESAGGI COSTIERI

SISTEMA FISICO AMBIENTALE







Morfotipo costiero

-  Costa sabbiosa
-  Costa rocciosa
-  Falesia
-  Rias
-  Cordone dunare
-  Tratto costiero artificializzato
-  Curve batimetriche

Geositi costieri







-  Grotta
-  Faraglione
-  Vora
-  Dolina

Sistema idrografico



-  Corso d'acqua perenne
-  Corso d'acqua episodico (lame, gravine, vallon, canali)
-  Reti dei canali della bonifica
-  Laguna o lago
-  Bacino artificiale
-  Bacino idrico minore ad uso agricolo
-  Sorgente costiera

PAESAGGIO NATURALE

Habitat terrestri-costieri

-  Bosco e macchia
-  Bosco e macchia su cordone dunare
-  Arbusteti e cespuglieti
-  Prati e pascoli naturali
-  Area umida (acquittrini, paludi, stagni)
-  Salina attiva

Habitat marino-costiero











-  Poseidonia oceanica
-  Coralligeno

PAESAGGIO RURALE





-  Piantata olivetata
-  Seminativo
-  Vigneti
-  Frutteti
-  Colture orticole

SISTEMA INSEDIATIVO

Edificato

-  Centro urbano al 1947-58
-  Marina al 1947-58
-  Edifici rurali isolati al 1947-58
-  Espansione di centro urbano successiva al 1947-1958
-  Area archeologica
-  Torre di avvistamento
-  Faro
-  Borghi di servizio della bonifica fascista
-  Sistema dei poderi della bonifica fascista
-  Idrovora

Mobilità

-  Rete stradale al 1947-58
-  Rete stradale successiva al 1947-58
-  Percorso interno-costa
-  Ferrovia
-  Stazione

gradualmente si dilata, per poi essere interrotto dalla geometria della maglia agricola della bonifica di Siponto. Al paesaggio rurale descritto appartengono specifici che forme edilizie come i casini e le abitazioni rurali tra Barletta e la foce del fiume Ofanto, le abitazioni mono-bicellulari a doppia falda tra Margherita e Zapponeta, i recinti degli sciali (strutture rurali situate tra Zapponeta e la foce del Calendaro), come anche le case coloniche di Siponto. Oltre che da edifici rurali, il paesaggio costiero è scandito inoltre da una serie di torri di difesa costiera (Torre dell'Ofanto, Torre delle Saline, Torre Pietra e Torre Rivoli), unici baluardi visivi a scala territoriale in un territorio morfologicamente pianeggiante. Allo stato attuale, il paesaggio costiero si presenta come un alternarsi di spazi aperti ed edifici. Nel tratto di costa tra Zapponeta e Manfredonia sono sorte diverse piattaforme turistico-ricettive, nuclei di residenze prevalentemente stagionali e attrezzature per la balneazione. Spesso, i nuovi tessuti insediativi si sono sviluppati intorno agli antichi sciali, inglobandoli (Sciale degli Zingari, Sciale di Lauro) e/o a stretto contatto con le aree umide (come nel caso dei villaggi turistici di Ippocampo o Foggiamare). L'intero sistema insediativo costiero lineare appare oggi attestato sulla strada litoranea e collegato con il territorio retrostante mediante un sistema di attraversamento, sovente costituito da strade che corrono lungo gli argini di fiumi e canali.

VALORI

Oggi il paesaggio delle "aree umide costiere del Tavoliere" si presenta come un palinsesto denso e pluristratificato di segni d'acqua, dove tra i fitti sistemi di canalizzazione, sopravvivono residui, anche consistenti, di antiche aree palustri, oltre che numerosi segni dell'economia idraulica che un tempo animò la zona. Nonostante le imponenti operazioni di bonifica del Novecento, che hanno portato ad una riduzione delle aree umide da 85.000 (1930) a circa 17.570 ha (1990), i relitti di aree palustri esistenti presentano ancora un elevato valore naturalistico ed ecologico, sia per il fondamentale ruolo di regolazione idraulica dei deflussi dei corsi d'acqua che qui giungono dall'Appennino, sia per i loro connotati ecosistemici che vedono lo sviluppo di associazioni faunistiche e floristiche di pregio. Le aree umide del Tavoliere rappresentano, inoltre, anche dei geositi di rilevante valore scientifico in ragione del fatto che esse rappresentano un paesaggio a tutti gli effetti in via di estinzione a causa del continuo

innalzamento del mare. Non da ultimo, il paesaggio costiero della Capitanata rappresenta un'importante testimonianza delle varie fasi della storia e dell'economia idraulica regionale, dalla fase dello sfruttamento delle risorse offerte dalle aree umide alla fase della bonifica idraulica sino all'attuale fase della tutela naturalistica.

I diversificati ambienti umidi sono contraddistinti da un elevatissimo valore vegetazionale per la presenza di associazioni igro-alofile e rappresentano per l'avifauna acquatica la più importante zona umida dell'Italia Meridionale e una delle più importanti del Mediterraneo. Già nel 1979, la zona delle Saline fu riconosciuta come zona umida di importanza internazionale per la tutela dell'avifauna e del relativo habitat secondo la Convenzione di Ramsar. Oggi, il biotopo è ecologicamente assimilabile ad una vasta laguna, con acque di diversa salinità, caratterizzate da bassa vegetazione erbacea e numerosi specchi d'acqua di ridotta profondità. Il lungo divieto di ogni forma di caccia e pesca ha consentito che questo tratto di costa diventasse in pochi anni la più rilevante area di sosta, svernamento e nidificazione per uccelli acquatici d'Italia. Il biotopo ex Daunia Risi, protetto ed incluso nel Parco Nazionale del Gargano, rappresenta un vero paradiso faunistico in cui, però, paradossalmente è permesso ancora cacciare. Negli specchi d'acqua, tra vasti canneti, nidificano ben cinque specie di aironi e otto specie di anatre. Oltre gli argini della Daunia Risi, è presente un altro lembo dell'antico lago Salpi. Si tratta della Riserva naturale di Frattarolo, cui i numerosi bufali introdotti donano tuttora un aspetto arcaico e suggestivo. Il regime instabile delle acque, forma qui un'alternanza di situazioni e microambienti che aumentano la diversità del sistema e creano una moltitudine di nicchie ecologiche. Nelle zone più soggette a prosciugamento e conseguente aumento della concentrazione salina, si trova la tipica vegetazione alofita; più all'interno compaiono praterie di giunco acuto, macchie di tamerice comune, canne e altre importanti specie tra le quali l'olmo campestre. La palude di San Floriano è una distesa di acqua dolce ricca di canneti e isolotti, le cui enormi potenzialità sono limitate dalle attività di bracconaggio molto diffuse lungo la costa. Dei possenti cordoni dunari che un tempo ostacolavano il deflusso delle acque al mare poco resta invece, ad eccezione del sistema dunare di Siponto.

Anche le foci dei fiumi rappresentano un importante potenziale per lo sviluppo di un turismo naturalistico, capace di connettere e valorizzare sinergicamente le risorse della costa con quelle dell'entroterra. La



Manfredonia, l'area umida del Lago Salso



Margherita di Savoia, le vasche delle Saline

maggior parte delle foci si presenta tuttavia fortemente artificializzata, ad eccezione della foce del Carapelle ed (in parte) di quella del Candelaro. In particolare, il Carapelle proprio nell'area della foce perde gli effetti di stagionalità e assume l'aspetto di un sistema di grandi vasche di acqua salmastra, completamente prive di vegetazione, ma bordate a riva di praterie di salicornia. Seppur poco importante come area di riproduzione, il sito ha una certa importanza come area trofica per molte specie svernanti e migranti presenti lungo la costa.

L'intero complesso delle Saline di Margherita di Savoia, insieme al centro storico, allo stabilimento termale e al paesaggio degli orti costieri costituisce un unicum territoriale dal grande valore storico-culturale, oltre che paesaggistico e naturalistico. L'impianto del centro storico di Margherita di Savoia, ha uno specifico valore dal punto di vista bio-architettonico perché fu concepito per favorire le condizioni di ventilazione e di evaporazione delle vasche di produzione del sale. Di grande interesse è anche il Museo Storico della Salina, sito nell'antica Torre delle Saline, attualmente inglobata nel centro abitato di Margherita, ed un tempo come "caricatoio", ossia luogo di controllo e dogana per il commercio del sale, oltre che come struttura di avvistamento. Dalla torre è possibile cogliere il sistema di relazioni dell'abitato con il territorio circostante: in condizioni climatiche favorevoli si riesce ad avvistare il castello di Barletta e i siti garganici di Monte Saraceno, Mattinatella, Mattinata e Torre del Barone. Lo stretto rapporto che la città di Margherita di Savoia intesse con i manufatti di archeologia industriale – i bacini e le vasche delle saline, le idrovore vanvitelliane e le torri elettriche, i nastri trasportatori e le industrie di lavorazione, gli argini pedonali delle vasche – ha un valore fortemente identitario che assimila l'area ad un paesaggio d'acqua storico nel quale l'ambiente naturale interagisce in maniera stupefacente con logiche industriali e produttive.

Anche le forme insediative riconosciute nel territorio aperto, compreso gli edifici minori, hanno un valore storico-antropologico, oltre che estetico e architettonico. I segni, le trame, le divisioni fondiari, che strutturano il sistema degli orti aperti, hanno un valore spaziale e paesaggistico da salvaguardare mantenendo inalterato le forme e i materiali riconoscibili in esso. La forma dei poderi, la maglia dei percorsi rurali e delle canalizzazioni esistenti, le case poderali sono elementi di pregio che testimoniano il valore storico e strutturante del paesaggio delle saline. Un altro elemento patrimoniale di spicco del paesaggio costiero del

Tavoliere è rappresentato dal sistema difensivo storico delle torri costiere, contraddistinto non solo da un valore storico ed architettonico, ma anche percettivo-visuale. Esso rappresenta ancora oggi, seppur in parte inglobato da nuove costruzioni, un elemento di riconoscibilità utile all'orientamento, oltre che un ponte visivo con le coste garganiche e barlettane, in un territorio altrimenti piatto e privo di emergenze morfologiche. Con Barletta, l'impianto delle saline era collegato anche da una teleferica, oggi dismessa, che permetteva di trasportare il prezioso materiale da esportazione fin nel porto. Tra le strade di collegamento storiche, la cosiddetta litoranea delle saline (denominata in epoca romana Traiana Marittima) riveste un particolare valore in quanto essa rappresenta il percorso matrice a scala territoriale su cui si è sviluppata l'infrastrutturazione di tutta la fascia costiera, da Manfredonia a Barletta. Tale valore è confermato, peraltro, dal valore attribuito alle strade di lungomare da parte delle amministrazioni comunali di Siponto, Manfredonia e Margherita di Savoia. Sono degne di valorizzazione, infine, anche le strade storiche che dalla costa si dirigono verso l'entroterra, storicamente punteggiate da un fitto reticolo di masserie. In particolare, un importante valore storico-testimoniale è attribuibile alle masserie presenti nel comune di San Ferdinando di Puglia per lo stretto rapporto intrattenuto con le saline. Sul colle di San Cassano sorgevano, infatti, i cosiddetti "pagliai", tipiche abitazioni realizzate dai coloni trasferiti qui dalle vicine saline nel 1831 per volere di Ferdinando II di Borbone.

CRITICITA'

Il tratto che si estende da Manfredonia a Barletta rappresenta una delle aree costiere più compromesse della Puglia dal punto di vista idrogeologico. Qui il rischio è rappresentato dalle esondazioni e, soprattutto, dall'erosione costiera. Lungo tutto l'arco costiero, l'azione congiunta dell'erosione costiera e dell'azione antropica ha causato la distruzione degli originari cordoni dunari, che un tempo separavano le spiagge dalle retrostanti aree palustri e lagunari, producendo danni rilevanti anche a beni ed infrastrutture pubbliche e private. Gli intensi fenomeni erosivi potrebbero contribuire ulteriormente alla compromissione del delicato equilibrio esistente tra le fasce litoranee e le aree umide immediatamente retrostanti, se non adeguatamente

regimentati. Nel comune di Zapponeta, in località Mortella, l'erosione del litorale è tale da far sì che la delimitazione delle aree demaniali ricada in mare e non all'interno del territorio costiero. Stessa problematica si riscontra in vari punti della costa di Margherita di Savoia (località Guerra, foce Carmosina, il Quarto, Gambardella). Le numerosissime e varieghe opere di difesa (opere longitudinali aderenti e distaccate, opere trasversali, opere miste, terrapieni) erette per contrastare l'azione erosiva del mare, praticamente lungo tutto il tratto costiero, testimoniano efficacemente la gravità della situazione. Imponente è il sistema di difese radenti e trasversali realizzate lungo il tratto costiero antistante le Saline di Margherita di Savoia, all'altezza di Foce Carmosina. Proprio la realizzazione del molo di levante del porto di Margherita ha alterato radicalmente il regime litoraneo originario, causando la divisione di questo tratto costiero in due sub-unità fisiografiche. Intercettando il trasporto solido riversato in mare dall'Ofanto, esso ha determinato un notevole avanzamento del litorale ad est del porto, in parte subito interessato da un ampliamento dell'urbanizzazione della città, ed un arretramento nella zona a ponente fino a Siponto. L'erosione in corrispondenza del fiume Ofanto è stata anche provocata dalla deviazione artificiale della foce del corso d'acqua, oltre che dalla riduzione dell'apporto solido dal fiume a causa della costruzione di invasi e traverse lungo l'asta fluviale. L'arretramento della costa è particolarmente evidente nella zona immediatamente ad est dell'area di foce, in corrispondenza della piattaforma turistico-residenziale Villaggio Fiumara, dove una serie di interventi realizzati nel corso degli anni a salvaguardia delle costruzioni hanno rallentato l'erosione, senza tuttavia bloccarla.

I fondali del golfo di Manfredonia, dove fino ad un decennio fa erano attivi gli impianti petrolchimici della ex Enichem) ed attualmente recante il triste titolo di "area di crisi ambientale", risultano particolarmente degradati per i significativi accumuli di inquinanti nei sedimenti marini. Le acque costiere risentono in generale di un livello di media eutrofizzazione, legato prevalentemente all'apporto dei numerosi torrenti e fiumi che qui sfociano. Lungo la costa di Manfredonia e intorno alla foce dell'Ofanto sono presenti, secondo gli studi del PTA (2007), problemi di contaminazione salina delle acque di falda. Tra le cause ipotizzate vi è il richiamo delle acque a maggior contenuto salino sottostanti il Tavoliere attraverso i forti emungimenti con pozzi spesso abusivi a servizio delle funzioni agricole e turistiche.



Margherita di Savoia, Torre Pietra e le vasche di evaporazione delle Saline



La serie di opere di difesa radenti e trasversali che armano la costa, Margherita di Savoia



Porto di Margherita di Savoia, l'arenile formatosi a ridosso del molo di levante in seguito all'accumulo dei sedimenti trasportati verso nord dalle correnti litoranee

Tutto l'area costiera è attualmente coltivata intensivamente a seguito di processo non sempre coerente e organizzato di diffusa bonifica che ha fortemente impoverito il paesaggio dal punto ecologico. Le reti dei canali, come anche la maggior parte delle foci dei corsi d'acqua sono state quasi totalmente artificializzate con opere in cemento armato. La realizzazione di piattaforme turistiche a stretto contatto con le aree umide genera forti criticità: ad esempio, il villaggio Scalo dei Saraceni (Manfredonia) o il villaggio Ippocampo (comune di Zapponeta), costruiti a ridosso della palude di Ippocampo e delle foci del Carapelle e del Cervaro, sono soggetti ad inondazioni periodiche, anche in concomitanza di eventi meteorici e meteomarinari non eccezionali. Al paesaggio semidesertico, sul cui sfondo d'estate si staglia un abitato turistico brulicante di vita, fa da contrappunto d'inverno un paesaggio palustre che lambisce un contesto edilizio disabitato e spettrale.

In generale, le criticità legate alle forme insediative sono connesse al tentativo di incrementare variamente il patrimonio residenziale, snaturando l'assetto tipologico di sciali, abitazioni rurali e casini attraverso incrementi di superficie e ristrutturazioni inappropriate. Il modo di utilizzare e trasformare le abitazioni rurali, scisso dalla condizione produttiva dell'orto e spesso associato ad un uso stagionale o turistico-balneare, porta con sé un apparato di elementi che non appartengono al paesaggio rurale locale e che ripropone sciattamente modelli tipicamente urbani. La costruzione di recinzioni e cancellate, di superfici impermeabili, di giardini ornamentali con essenze vegetali esotiche nega la percezione di un paesaggio storico cui la trama, il rapporto tra l'edificio e il lotto, l'assenza di elementi fisici delle divisioni fondiarie, erano fortemente costitutivi dell'identità del luogo.

A sua volta, la progressiva dismissione della produzione di sale sta generando un lento decadimento e una perdita di funzione della struttura urbana di Margherita di Savoia, storicamente connessa all'attività delle saline. Quest'ultime sono sempre più intese come spazi sottratti all'edificazione e, quindi, oggetto di colmate. Qui la crescita, è avvenuta soprattutto intorno al centro storico, anche se negli ultimi anni si è registrata una forte tensione edilizia nelle aree prossime al confine dei comuni di Margherita e Barletta, con la costruzione di quartieri residenziali a basso costo come Isola verde, Città Giardino, Villaggio del Fanciullo per i residenti soprattutto di Barletta. Particolarmente critica appare la situazione prossima alla foce dell'Ofanto, già funestata dalla costruzione del villaggio turistico Fiumare negli anni '70, in territorio barlettano, e in seguito dalla costruzione di case a blocco in territorio di Margherita. Malgrado le spinte espansionistiche, il turismo dell'arco costiero si presenta oggi poco dinamico e sostanzialmente autoreferenziale che non riesce ad utilizzare a pieno le pur notevoli potenzialità connesse alla presenza delle terme, al patrimonio di archeologia industriale e alle tanto importanti aree umide. Poche e deboli sono le forme di integrazione con le risorse del Parco del Gargano e dell'entroterra. La strada delle saline ricopre ormai soprattutto un ruolo di strada costiera di transito a servizio degli insediamenti turistici e nei mesi estivi assume i connotati di una barriera tra la fascia costiera e le aree umide retrostanti. Analogamente, la diffusa costruzione di parcheggi e attrezzature per la balneazione in prossimità degli arenili, comporta una perdita della relazione esistente tra orto, duna e mare, e si concretizza in un'impermeabilizzazione del suolo agricolo e nella cancellazione del paesaggio degli orti storici costieri.

SEZ. A 3.5 STRUTTURA PERCETTIVA

DESCRIZIONE STRUTTURALE

Il Tavoliere si presenta come un'ampia zona sub-pianeggiante a seminativo e pascolo caratterizzata da visuali aperte, con lo sfondo della corona dei Monti Dauni, che l'abbraccia a ovest, e quello del gradone dell'altopiano garganico che si impone ad est.

L'area, delimitata dal fiume Ofanto, dal fiume Fortore, dal torrente Candelaro, dai rialti dell'Appennino e dal Golfo di Manfredonia, è contraddistinta da una serie di terrazzi di depositi marini che degradano dalle basse colline appenniniche verso il mare, conferendo alla pianura un andamento poco deciso, con pendenze leggere e lievi contro pendenze. Queste vaste spianate debolmente inclinate sono solcate da tre importanti torrenti: il Candelaro, il Cervaro e il Carapelle e da tutta una rete di tributari, che hanno spesso un deflusso esclusivamente stagionale. Il sistema fluviale si sviluppa in direzione ovest-est con valli inizialmente strette e incassate che si allargano verso la foce, e presentano ampie e piane zone interfluviali.

Nei pressi della costa, dove la pianura fluviale e la pianura costiera si fondono, le zone interfluviali sono sempre più basse finché non sono più distinguibili dal fondovalle, se non come tenui alture o basse collinette. I fiumi che si impantanavano nei laghi costieri sono stati rettificati e regimentati e scorrono in torrenti e canali artificiali. Si tratta di un ambiente in gran parte costruito attraverso opere di bonifica, di appoderamento e di lottizzazione, con la costituzione di trame stradali e poderali evidenti. Poche sono le aree naturali sopravvissute all'agricoltura intensiva, ormai ridotte a isole, tra cui il Bosco dell'Incoronata e i rarefatti lembi di boschi ripariali di alcuni corsi d'acqua principali (torrente Cervaro).

La struttura insediativa caratterizzante è quella della pentapoli, costituita da una raggiera di strade principali che si sviluppano a partire da Foggia, lungo il tracciato dei vecchi tratturi, a collegamento del capoluogo con i principali centri del Tavoliere (Lucera e Troia, San Severo, Manfredonia e Cerignola).

Seppure l'aspetto dominante sia quello di un "deserto cerealicolo-pascolativo" aperto, caratterizzato da pochi segni e da "orizzonti estesi", è possibile riscontrare al suo interno paesaggi differenti: l'alto Tavoliere, leggermente collinare, con esili contrafforti che dal Subappennino



scivolano verso il basso, con la coltivazione dei cereali che risale il versante; il Tavoliere profondo, caratterizzato da una pianura piatta, bassa, dominata dal centro di Foggia e dalla raggiera infrastrutturale che da essa si diparte, il Tavoliere meridionale e settentrionale, che ruota attorno a Cerignola e San Severo con un'una superficie più ondulata e ricca di colture miste (vite, olivo, frutteti e orti).

Il paesaggio della piana foggiana della riforma

Paesaggio in gran parte costruito attraverso la messa a coltura delle terre salde e il passaggio dal pascolo al grano, attraverso opere di bonifica, di appoderamento e di colonizzazione, con la costituzione di trame stradali e poderali evidenti.

L'armatura insediativa storica è costituita dai tracciati degli antichi tratturi legati alla pratica della transumanza, lungo i quali si snodano le poste e le masserie pastorali, e sui quali, a seguito delle bonifiche e dello smembramento dei latifondi, si è andata articolando la nuova rete stradale. Il territorio è organizzato intorno a Foggia e alla raggiera di strade principali che da essa si dipartono. All'interno della dispersione insediativa generata dal capoluogo lungo questi assi è possibile rintracciare l'organizzazione dei borghi rurali sorti a corona (Segezia, Incoronata, Borgo Giardinetto, ecc...).

Strade, canali, filari di eucalipto, poderi costituiscono elementi importanti e riconoscibili del paesaggio agrario circostante.

Il paesaggio del mosaico di San Severo

Il paesaggio del mosaico agrario del tavoliere settentrionale a corona del centro abitato di San Severo, è caratterizzato da ordinati oliveti, ampi vigneti, vasti seminativi a frumento e sporadici frutteti. Numerosi sono anche i campi coltivati a ortaggi, soprattutto in prossimità del centro urbano. Il territorio, prevalentemente pianeggiante, segue un andamento altimetrico decrescente da ovest a est, mutando progressivamente dalle lievi cresse collinose occidentali (propaggini del subappennino) alla più regolare piana orientale, in corrispondenza del bacino del Candelaro. Il sistema insediativo si sviluppa sulla raggiera di strade che si dipartono da San Severo verso il territorio rurale ed è caratterizzato principalmente da masserie e poderi.



**A**

Il paesaggio del mosaico di Cerignola

Il paesaggio del mosaico agrario del Tavoliere meridionale si sviluppa sul territorio tra il fiume Ofanto e il Carapelle, attorno al centro di Cerignola. Le colture prevalenti sono la vite e l'olivo a cui si alternano sporadici frutteti e campi a seminativo. Il paesaggio monotono della piana bassa e piatta del Tavoliere centrale, scendendo verso l'Ofanto, si movimentava progressivamente, dando origine a lievissime colline vitate punteggiate di masserie, che rappresentano i capisaldi del sistema agrario storico. I punti di riferimento visivi e i fondali mutano: lasciato alle spalle l'altopiano del Gargano si intravedono a sud i rialti delle Murge e, sugli estesi orizzonti di viti e olivi, spicca la cupola di Cerignola.

Il paesaggio delle saline di Margherita di Savoia

Questo paesaggio si estende senza soluzioni di continuità dal terrazzo pedegarganico fino alle Saline di Margherita di Savoia, sostanzialmente ciò che rimane delle bonifiche effettuate nel corso della prima metà del XIX sec..

È un paesaggio dominato dall'acqua, caratterizzato da un'alternanza di zone umide e terre prosciugate che si sviluppano tra la fascia costiera sabbiosa di cordoni dunari residui e la piana irrigua della monocultura. Attraversate dai fiumi e canali provenienti dal Tavoliere, queste aree vengono a costituire con essi un sistema di forte interrelazione naturale con l'entroterra.

La strada delle Saline, che corre parallela alla costa da Siponto a Margherita di Savoia, rappresenta la spina dorsale su cui si è strutturato il sistema insediativo. Su di essa si impianta la geometria di lotti rettangolari che scandisce il paesaggio della bonifica delle paludi sipontine a Nord e il complesso sistema di vasche artificiali delle saline a sud, il sistema a pettine delle strisce di orti costieri e il ritmo alternato delle aree umide e delle foci fluviali. Su di essa si affaccia il sistema insediativo minore delle torri costiere, degli sciali e dei poderi.

A nord, il paesaggio dell'appoderamento delle ex paludi sipontine è caratterizzato da un asse principale – strada, doppia fila di eucalipti, canale - dal quale si dipartono perpendicolarmente e a distanza regolare strade alberate di accesso ai poderi, affacciati quasi sempre, a coppie all'incrocio con la viabilità secondaria. Una fitta rete di canali perpendicolari minori contribuisce all'infittimento della trama poderale. Proseguendo verso sud, si lambisce quello che costituiva anticamente il

cordone dunare di chiusura della laguna interna, che era parte integrale e terminale del sistema lagunare e punto di arrivo di tutta la rete idrografica del Tavoliere.

Questa sottile striscia di terra che si sviluppa tra il mare e la strada delle Saline, da Siponto a Margherita di Savoia, era caratterizzata fino agli anni 60 da sottili strisce di terra allungate, delimitate da canali e accessi a piccole costruzioni utilizzate come ricoveri, gli sciali. Questo "pettine" garantiva una forte permeabilità ecologica e visiva verso il mare. I terreni coltivati, prevalentemente sabbiosi erano sottoposti a frequenti impaludamenti.

Il sistema descritto è attualmente leggibile solo nel tratto che va da Zapponata a Margherita, dove stretti campi di coltivazioni orticole si sviluppano tra la strada e i cordoni dunari residui. Nel tratto tra Siponto e Manfredonia, invece, in seguito al Programma di Fabbricazione degli anni 70, sono stati realizzati diversi villaggi turistici, alcuni dei quali molto estesi (Ippocampo, Foggiamare).

La loro natura, il loro impianto morfologico e la loro tipologia li rende veri e propri recinti che hanno ostruito parte della permeabilità verso il mare, e interrotto il disegno a pettine di canali e accessi.

A destra si sviluppa il paesaggio della piana costiera retrodunale, caratterizzato dalle terre prosciugate comprese tra la strada e le aree alluvionali recenti. Include i resti degli specchi d'acqua dell'antica laguna, le attuali aree umide e le aree di colmata che, tuttavia, presentano ancora un fitto reticolo idraulico.

Si tratta di terreni che pur prosciugati sono tendenzialmente aree di risorgenza e di allagamenti.

Queste aree, molto importanti e molto delicate per gli equilibri delle zone umide e delle foci e per la presenza di molti habitat, sono direttamente connesse da relazioni visive e relazioni ecologiche con il mare e il sistema dunare che si sviluppa sul lato opposto della strada.

A sud si costeggia, infine, il surreale paesaggio delle saline: bassi argini che racchiudono grandi vasche artificiali contenenti acqua di mare; sottili lame d'acqua che si estendono all'orizzonte interrotte da bianche montagne di sale accumulato per essere raffinato; e poi idrovore e torri elettriche, nastri trasportatori e macchine di lavorazione; una vera e propria industria dell'area umida. In lontananza si staglia il centro abitato di Margherita di Savoia con il suo caratteristico impianto di lotti stretti e allungati.



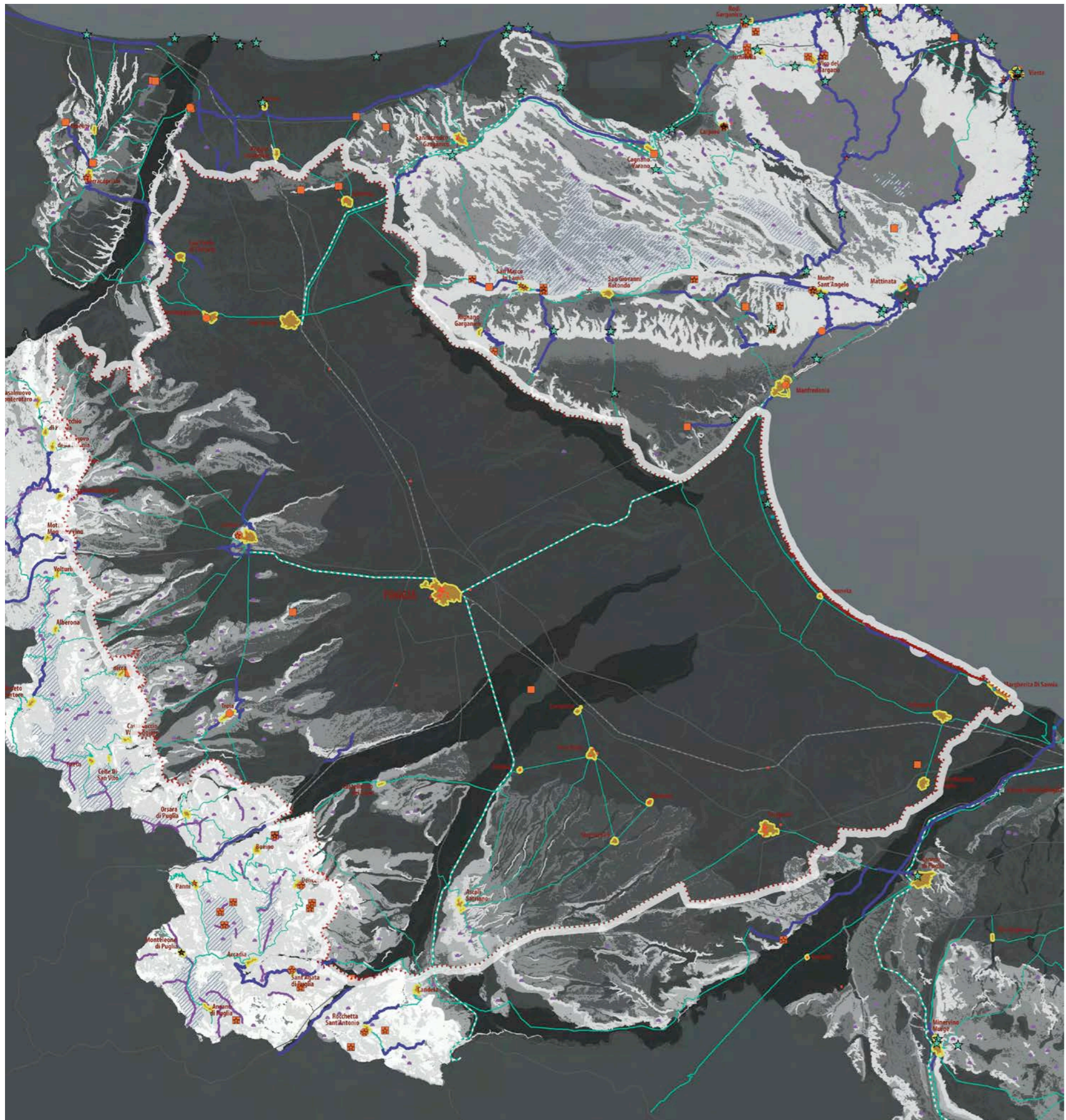

Elaborato 3.2.4.12.1
LA STRUTTURA PERCETTIVA

- ☆ PUNTI PANORAMICI POTENZIALI
- ★ PUNTI PANORAMICI
- STRADE PANORAMICHE
- STRADE DI INTERESSE PAESAGGISTICO
- FERROVIE DI INTERESSE PAESAGGISTICO
- STRADE MORFOTIPOLOGIE TERRITORIALI

FULCRI VISIVI ANTROPICI

- MONASTERI
- CASTELLI
- TORRI
- CAMPANILI
- TORRI COSTIERE
- FARI
- NUCLEI URBANI

FULCRI VISIVI NATURALI

- VETTE
- ▨ MONTAGNE OLTRE 900 m
- CRESTE

ESPOSIZIONE VISUALE

- BASSA
- MEDIA
- ALTA
- ORIZZONTI PERSISTENTI
- DEPRESSIONI VALLIVE E CARSICHE
- FERROVIE PRINCIPALI
- VIABILITA' PRINCIPALE

**A**

Lucera e le Serre del subappennino

Lucera, posizionata su tre colli domina verso est la piana del Tavoliere, e verso ovest il sistema delle serre del Subappennino che si elevano gradualmente dalla piana del Tavoliere. Questo sistema di rilievi caratterizzati da profili arrotondati e da un andamento tipicamente collinare, si alterna a vallate ampie e non molto profonde, con evidente profilo a V disegnato dall'azione dei fiumi. Le forme di utilizzazione del suolo sono quelle della vicina pianura, con il progressivo aumento della quota si assiste alla rarefazione del seminativo che progressivamente si alterna alle colture arboree tradizionali (vigneto, oliveto, mandorleto). Il paesaggio agrario è dominato dal seminativo. Tra la successione di valloni e colli, si dipanano i tratturi della transumanza utilizzati dai pastori che, in inverno, scendevano dai freddi monti d'Abruzzo verso la più mite e pianeggiante Puglia.

Il paesaggio delle marane di Ascoli Satriano

La zona che si estende tra la collina di Ascoli Satriano e la foce del fiume Ofanto ospita, dapprima i centri abitati di Orta Nova, Ortona, Carapelle, Stornara e Stornarella, noti col nome di reali siti; e, più avanti, quasi al confine tra la Puglia piana e la terra di Bari, la cittadina di Cerignola. Questo paesaggio è caratterizzato dalla presenza delle cosiddette marane, tipici corsi d'acqua del basso Tavoliere. L'insediamento di Ascoli Satriano è situato su un'altura che si divide in tre colline, dette Pompei, Castello e Serpente, e domina verso est il paesaggio del seminativo a trama larga e verso ovest il paesaggio della valle del Carapelle.

VALORI PATRIMONIALI

I valori visivo-percettivi dell'ambito sono rappresentati dai luoghi privilegiati di fruizione del paesaggio (punti e strade panoramiche e paesaggistiche) e dai grandi scenari e dai principali riferimenti visuali che lo caratterizzano, così come individuati nella carta de "La struttura percettiva e della visibilità" (elaborato n. 3.2.12.1)

I luoghi privilegiati di fruizione del paesaggio

Punti panoramici potenziali

I siti accessibili al pubblico, posti in posizione orografica strategica, dai

quali si gode di visuali panoramiche sui paesaggi, sui luoghi o sugli elementi di pregio dell'ambito sono:

- i belvedere dei centri storici posti sui versanti delle serre che dominano la piana del Tavoliere: Ascoli Satriano, Lucera, Troia;
- i beni architettonici e culturali posizionati in luoghi privilegiati da cui è possibile godere di visuali paesaggisticamente rilevanti, come ad esempio: il sistema insediativo minore delle torri costiere, degli sciali e dei poderi da Siponto a Margherita di Savoia; il sistema di masserie nel mosaico di Cerignola poste su lievissime colline vitate; il Castello di Dragonara.

Rete ferroviaria di valenza paesaggistica

Linea delle Ferrovie del Gargano San Severo- Peschici e Linea ferroviaria Foggia-Candela che attraversa e lambisce contesti di alto valore paesaggistico come ad esempio il costone garganico e le valli del Cervaro e Calaggio.

Strade panoramiche e d'interesse paesaggistico

Le strade che attraversano paesaggi naturali o antropici di alta rilevanza paesaggistica da cui è possibile cogliere la diversità, peculiarità e complessità dei paesaggi dell'ambito o è possibile percepire panorami e scorci ravvicinati sono:

- le strade del "sistema lineare costiero dunale di Margherita". Il sistema è costituito dalla strada provinciale n° 141 (ex SS159 Margherita di Savoia-Manfredonia), dalla strada provinciale n°60 e 66, la subcostiera delle saline (da Trinitapoli verso il costone del Gargano), e da alcuni pendoli che dalla subcostiera si dirigono verso la costa. Questo sistema di strade attraversa un paesaggio piuttosto inconsueto: bassi argini che racchiudono grandi vasche artificiali contenenti acqua di mare; una sottile lama d'acqua azzurrina che si estende sino all'orizzonte interrotta da bianche montagne di sale accumulato per essere raffinato; importanti testimonianze di archeologia industriale fatte costruire da Ferdinando I di Borbone nella prima metà dell'ottocento; una zona umida di interesse internazionale che si estende dalle propaggini meridionali di Manfredonia fino a Margherita di Savoia e che costituisce un ecosistema più unico che raro, fornendo agli uccelli migratori un insostituibile punto di riferimento. Estremo residuo di un'area paludosa che un tempo includeva buona parte del Tavoliere orientale, oggi comprende la piana dell'antica Sipontum



fino ai confini con le saline di Margherita di Savoia. Il paesaggio è così caratterizzato dal dialogo continuo tra la città e il mare. La campagna circostante è tutto uno scacchiere di orti e di poderi. Più internamente, al di là delle grandi vasche di evaporazione e dei mucchi prismatici di sale ricoperti di sabbia, ha inizio la distesa sconfinata del Tavoliere.

- le strade dei sistemi radiali di Foggia, San Severo e Cerignola che compongono la pentapoli. Percorrendo le strade che da San Severo si dipartono verso San Marco in Lamis (SS272), Apricena (SP 89) e verso Torremaggiore e San Paolo Civitate (SP 30) si attraversano campagne vaste dove il paesaggio del vigneto di qualità. Ad Apricena, lambita da due piccoli torrenti, il Vallone e il Candelaro, le celebri cave di marmo regnano incontrastate sul paesaggio circostante.

San Paolo Civitate, un paesino adagiato sui Monti Liburni, volge invece lo sguardo su un suggestivo paesaggio naturale che ingloba la foce del fiume Fortore e parte dell'Adriatico e tutto intorno campagne caratterizzate da fertili filari di vite.

Altre strade di interesse paesaggistico sono:

- il sistema di strade che da Ascoli Satriano discendono le marane (SP 85 da Ascoli Satriano a Ortona ed SP 110 Ortona Orta Nova, SP 87 da Ascoli Satriano Orta Nova, SP 88 da Ascoli Satriano Stornarella Stornara, SP 81 da Carapelle Orta Nova Stornarella, SP 90 da Ascoli Satriano verso autostrada, SP 110 Ortona Castelluccio dei Sauri Radogna, SP 105 da Ascoli verso il torrente Calaggio, SP 95 Cerignola Candela).

- le strade che da Foggia si attestano verso il costone garganico

Un primo sistema di strade confluisce sulla città di Foggia da Manfredonia (SS 89), da San Marco in Lamis (SP 26) e da Rignano Garganico (SP 23) dove il raggio visivo riesce a cogliere tutto il tratto a ridosso della costa che, verso sud, corre fino a Barletta e dove il Tavoliere incontra le prime ondulazioni del Subappennino.

Le strade panoramiche

Tutti i percorsi che per la loro particolare posizione orografica presentano le condizioni visuali per percepire aspetti significativi del territorio pugliese:

S.P. 141 (ex S.S. 159) Margherita di Savoia verso la foce Aloisa del Canale Giardino

S.P. 109 (ex S.S. 160) Lucera-San Severo primo tratto che si diparte dal centro di Lucera

S.P. 109 (ex S.S. 160) Troia-Lucera primo tratto che si diparte dal centro di Troia S.S. 17 Lucera-Motta Montecorvino primo tratto che si diparte dal centro di Lucera.

Riferimenti visuali naturali e antropici per la fruizione del paesaggio.

Grandi scenari di riferimento

Il grande skyline del costone garganico, che si staglia ad est del Tavoliere come contraltare della catena dei Monti Dauni, ed è visibile attraversando la piana da nord a sud.

Orizzonti visivi persistenti

Gli orizzonti visivi persistenti costituiti dalle serre (come la scarpata di Lucera e di Ascoli Satriano).

Principali fulcri visivi antropici

- I centri storici delle marane come Ascoli Satriano;
- i centri storici sui versanti delle serre che dominano la piana del Tavoliere: Lucera, Troia; il sistema insediativo minore delle torri costiere, degli sciali e dei poderi da Siponto a Margherita di Savoia; il sistema di strade, canali, filari di eucalipto, poderi della piana foggiana della riforma che costituiscono elementi importanti e riconoscibili del paesaggio agrario circostante
- il sistema di masserie e poderi del mosaico agrario di San Severo
- il sistema di masserie nel mosaico di Cerignola poste su lievissime colline vitate
- il Castello di Dragonara

CRITICITA'

- Espansione insediativa lungo la fascia costiera.

Presenza di piattaforme turistiche (il villaggio Scalo dei Saraceni a Manfredonia, il villaggio Ippocampo a Zapponeta) a stretto contatto con le aree umide genera forti criticità anche da un punto di vista visivo-percettivo.

- Bassa qualità edilizia nel margine città-campagna.

Il processo di ampliamento di alcune periferie (Foggia e Lucera), con

interventi di scarsa qualità architettonica, assenza di relazione con gli spazi aperti e con la campagna circostante, rapporti altimetrici alterati rispetto ai tessuti urbani preesistenti, compromette le relazioni visuali tra città e campagna

- Presenza di "parchi eolici" lungo i versanti del Subappennino degradanti verso il Tavoliere

La diffusione di pale eoliche nel territorio agricolo, senza alcuna programmazione ed attenzione per i valori paesaggistici dell'area, produce un forte impatto visivo e paesaggistico.

- Alterazione del sistema di orti costieri.

Fenomeni di alterazione del sistema degli orti costieri e degli edifici rurali annessi, lungo il litorale di Margherita di Savoia, con evidenti fenomeni di ampliamenti impropri di questi manufatti, la diffusa costruzione di parcheggi e attrezzature per la balneazione in prossimità degli arenili che compromettono la percezione di questo sistema di paesaggio.

- Diffusa presenza di cave.

Le attività estrattive sono concentrate prevalentemente intorno ad Apricena e rappresentano da un punto di vista visivo-percettivo delle grandi lacerazioni nel paesaggio

- Impatto delle aree industriali.

Le grosse piattaforme produttive, come le zone ASI di Incoronata, San Severo, Cerignola con l'interporto e Foggia con le sue zone produttive e l'aeroporto e l'edificazione produttiva di tipo lineare lungo S.S. 89 Foggia Manfredonia, S.S. 17 Foggia-Lucera, S.S. 160 da Lucera-Troia, S.S. 546 Foggia-Troia; S.S. 160 S. Severo-Lucera (più in prossimità di Lucera), Foggia-Cerignola, S.S. 16 e Foggia-San Severo, generano un forte degrado visuale.



Esempio di area di cava impattante per il paesaggio



A

B

C

Tavoliere

ambito



Interpretazione identitaria e statutaria

Sezione B

SEZIONE B INTERPRETAZIONE IDENTITARIA E STATUTARIA

SEZIONE B.1.1 DESCRIZIONE STRUTTURALE DELL'AMBITO

L'ambito del Tavoliere è costituito dalla più ampia pianura del Mezzogiorno. Essa è originata dall'emersione di un fondale marino ed è caratterizzata da terrazzi di modesta altitudine che degradano quasi impercettibilmente verso il mare attraverso modeste scarpate parallele alla costa. L'omogeneità della pianura del Tavoliere è interrotta dalle incisioni dei corsi d'acqua provenienti dai Monti Dauni che attraversano la pianura e sfociano in estese aree paludose costiere solo di recente parzialmente bonificate. La presenza di numerosi corsi d'acqua perenni è senz'altro un carattere peculiare dell'ambito. L'alveo dei torrenti incide in modo differente le aree attraversate: le lievi incisioni alle quote più alte si approfondiscono con notevoli ripe di erosione ai piedi dei Monti Dauni per poi addolcirsi nel tratto centrale della pianura. Il valore ambientale dei corsi d'acqua, limitato dalle coltivazioni agricole che invadono sovente anche gli alvei, è legato alle diverse associazioni vegetazionali che interessano i diversi tratti incisi, per scomparire quasi del tutto nei pressi del mare dove i torrenti sono frequentemente canalizzati e la vegetazione ripariale assente. Le aree naturali occupano solo il 4% dell'intera superficie dell'ambito. Queste appaiono molto frammentate, con la sola eccezione delle aree umide che risultano concentrate lungo la costa tra Manfredonia e Margherita di Savoia. Con oltre il 2% della superficie naturale le aree umide caratterizzano fortemente la struttura eco sistemica dell'area costiera dell'ambito ed in particolare della figura territoriale "Saline di Margherita di Savoia". Le aree umide costiere rivestono un'eccezionale importanza ambientale sia per la presenza di particolari associazioni faunistiche e floristiche che per la massiccia presenza di avifauna nidificante o migratrice. Il sistema delle zone umide del golfo di Manfredonia rappresenta un sito di rilevanza internazionale per la presenza di popolazioni nidificanti di specie di elevato interesse conservazionistico. Esse svolgono inoltre una fondamentale azione regolatrice dell'equilibrio idraulico dei corsi d'acqua che in esse confluiscono.

I boschi rappresentano circa lo 0,4% della superficie naturale e la loro distribuzione è legata strettamente al corso dei torrenti, trattandosi per la gran parte di formazioni ripariali a salice bianco (*Salix alba*), salice rosso (*Salix purpurea*), olmo (*Ulmus campestris*), pioppo bianco (*Populus alba*). Tra le residue aree boschive assume particolare rilevanza ambientale il



Bosco dell'Incoronata vegetante su alcune anse del fiume Cervaro a pochi chilometri dall'abitato di Foggia.

Le aree a pascolo con formazioni erbacee e arbustive sono ormai ridottissime occupando appena meno dell'1% della superficie dell'ambito. La testimonianza più significativa degli antichi pascoli del Tavoliere è attualmente rappresentata dalle poche decine di ettari dell'Ovile Nazionale.

Il paesaggio rurale del Tavoliere centrale è dominato dalla coltivazione monocolturale ed estensiva del seminativo nudo costellato da masserie cerealicole, mentre nelle aree settentrionali e meridionali è presente un paesaggio variegato dove prevalgono le colture legnose a maglia più fitta definita soprattutto dal vigneto e dall'oliveto. Gli orti costieri sugli arenili dalla caratteristica maglia stretta perpendicolare alla costa sono la testimonianza lasciata dai lavoratori delle saline che caratterizzano tutt'oggi il litorale del Tavoliere e che nel corso dei secoli hanno costituito

la principale forma di sfruttamento delle aree umide costiere.

Il sistema insediativo è dominato dalla rete degli insediamenti maggiori che costituiscono la cosiddetta pentapoli della Capitanata (Foggia, Cerignola, Lucera, Manfredonia e San Severo) che, anche attraverso una rete di masserie e borghi, controllano il paesaggio rurale.

Sulla costa invece gli insediamenti più recenti di Margherita di Savoia e Zapponeta presidiano il territorio conquistato dalle bonifiche.

L'articolata rete viaria di attraversamento ovest-est e sud-est - nord-ovest che ripercorre in gran parte i tracciati romani costituisce una fitta trama polarizzata da centri di interessi economici (Manfredonia, Napoli), religiosi (Monte Sant'Angelo), politici (Benevento, ancora Napoli) e attraversata da intensi flussi di uomini, merci, in passato anche da animali transumanti, in un rapporto funzionale con altre macro-aree subregionali del Mezzogiorno e del bacino adriatico (l'alta Murgia, la costa olivicola di Terra di Bari).





Elaborato 3.3.1
I PAESAGGI DELLA PUGLIA

A

B

C

FIGURA TERRITORIALE 3.1/LA PIANA FOGGIANA DELLA RIFORMA

SEZIONE B.2.1.1 DESCRIZIONE STRUTTURALE DELLA FIGURA TERRITORIALE

Il fulcro della figura centrale del Tavoliere è costituito dalla città di Foggia che rappresenta anche il perno di quel sistema di cinque città del Tavoliere (insieme a San Severo, Lucera, Cerignola, Manfredonia), cosiddetto "pentapoli della Capitanata" (n°13 delle Morfotipologie Territoriali del PPTR). Il canale Candelaro, con il suo sviluppo da nord/ovest a sud/est chiude la figura ai piedi del massiccio calcareo del promontorio del Gargano, il quale assume in gran parte della piana del tavoliere il carattere di importante riferimento visivo. La caratteristica del paesaggio agrario della figura è la sua grande profondità, apertura ed estensione. Assume particolare importanza il disegno idrografico: partendo da un sistema fitto, ramificato e poco inciso, esso tende ad organizzarsi su di una serie di corridoi reticolari: i corsi d'acqua drenano il territorio della figura da ovest ad est, discendendo dal subappennino, articolando e definendo la trama fitta dei canali e delle opere di bonifica. Il torrente Carapelle, a sud, segna un cambio di morfologia, con un leggero aumento dei dolci movimenti del suolo, introducendo la struttura territoriale delle figure di Cerignola e della Marane di Ascoli Satriano. Le Saline afferiscono con la loro trama fitta ad una differente figura territoriale costiera.

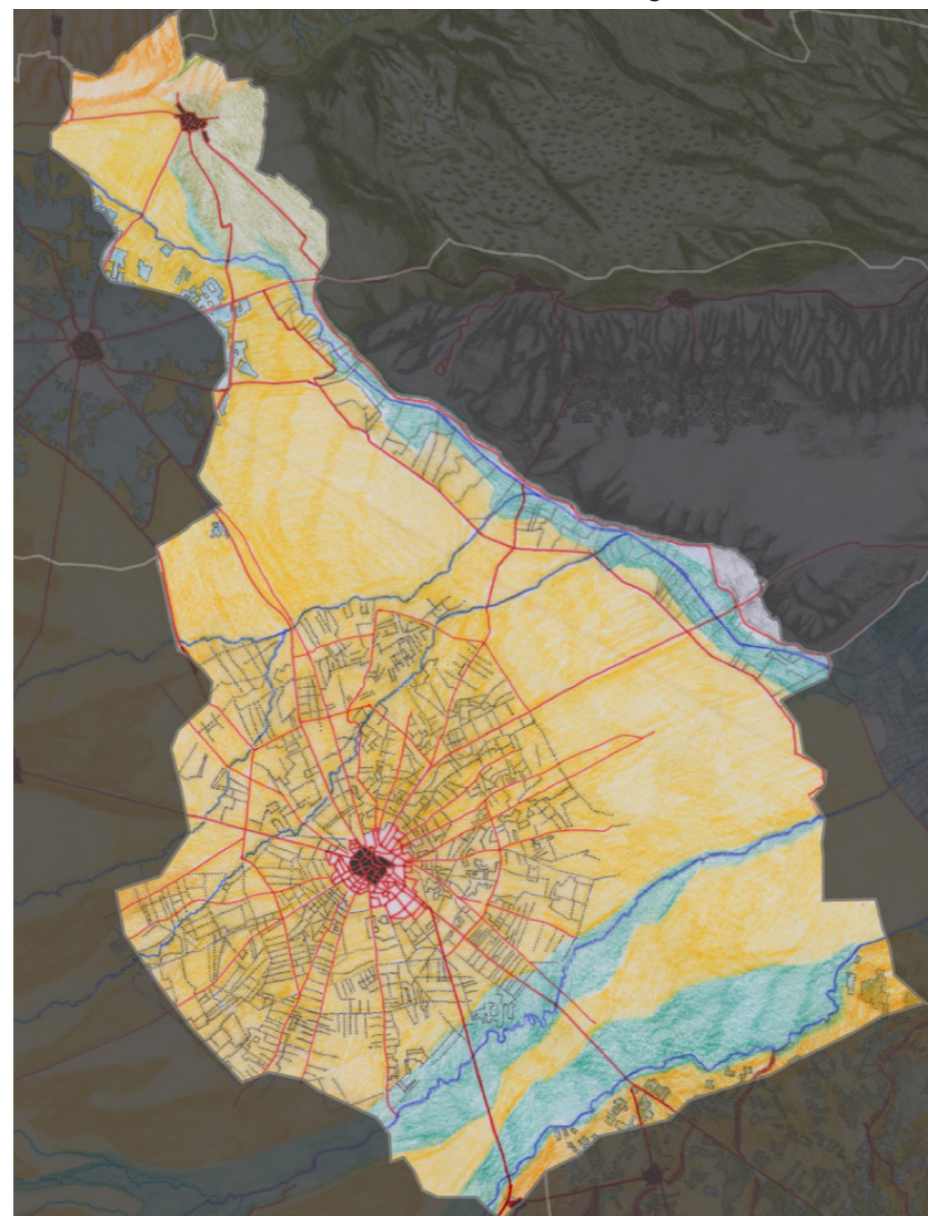

Verso ovest il confine è segnato dall'inizio dei rilievi che preannunciano l'ambito del Subappennino, il sistema articolato di piane parallele al Cervaro che giungono fino alla corona dei Monti Dauni, e gli opposti mosaici dei coltivi disposti a corona di Lucera e San Severo. È molto forte il ruolo che rivestono i corsi d'acqua maggiori che scendono dal Subappennino a sud di Foggia (Cervaro e Carapelle, che connettono questa figura a quella delle Saline) e quelli minori a nord (che invece vengono intercettati dal canale Candelaro) nello strutturare l'insediamento. La valle del Carapelle ha una particolare importanza strutturante, con importanti segni di antichi centri (Erdonia). La figura territoriale si è formata nel tempo attraverso l'uso delle "terre salde" (ovvero non impaludate) prima per il pascolo, poi attraverso la loro messa a coltura attraverso imponenti e continue opere di bonifica, di appoderamento e di colonizzazione, che hanno determinato la costituzione di strutture stradali e di un mosaico poderale peculiare. Strade e canali, sistema idrico, sistema a rete dei tratturi segnano le grandi partizioni dei poderi, articolati sull'armatura insediativa storica, composta dai tracciati degli antichi tratturi legati alla pratica della transumanza, lungo i quali si snodano le poste e le masserie pastorali, e sui quali, a seguito delle bonifiche e dello smembramento dei latifondi, si è andata articolando la nuova rete stradale. Il territorio è evidentemente organizzato con le strade a raggiera che si dipartono dal centro capoluogo di Foggia. Lungo questi assi è ancora ben evidente l'organizzazione dei borghi rurali di fondazione fascista o posteriori sorti secondo questa struttura a corona (come Segezia, Incoronata, Borgo Giardinetto, ecc.). Questa parte del Tavoliere è caratterizzata fortemente da visuali aperte, che permettono di cogliere (con differenze stagionali molto marcate e suggestive) la distesa monoculturale, ma non la fitta rete dei canali e i piccoli salti di quota: lunghi filari di eucalipto, molini e silos imponenti sono tra i pochi elementi verticali che segnano il paesaggio della figura.

SEZIONE B 2.2.1 TRASFORMAZIONI IN ATTO E VULNERABILITÀ DELLA FIGURA TERRITORIALE

Il carattere di orizzontalità, apertura, profondità che domina la figura, a tratti esaltato dalla presenza all'orizzonte delle quinte del Gargano e del Subappennino, è caratterizzato da un paesaggio agrario profondamente intaccato dal dilagante consumo di suolo, dalla urbanizzazione e dalle radicali modifiche degli ordinamenti colturali: le periferie tendono ad invadere lo spazio rurale con un conseguente degrado degli spazi agricoli periurbani. Insidiose forme di edificazione lineare si collocano lungo gli assi che si diramano dal capoluogo, incluse importanti piattaforme produttive. Una grande criticità è anche l'abbandono del patrimonio edilizio rurale (tanto nella monocultura intorno a Foggia, ma anche nei mosaici attorno agli altri centri urbani), a causa delle tecniche colturali contemporanee. La monocultura ha ricoperto infatti gran parte dei territori rurali oggetto di riforma agraria, i cui manufatti e segni stentano a mantenere il loro peculiare carattere. La natura essenzialmente agricola del Tavoliere è frammentata da frequenti localizzazioni in campo aperto di impianti fotovoltaici, mentre la sua orizzontalità e apertura è minacciata sempre più spesso dalla realizzazione di elementi verticali impattanti, soprattutto le torri eoliche che in numero sempre maggiore interessano tutto l'ambito. I nuovi impianti tecnologici, insieme al dilagare scomposto dell'edificazione nel territorio rurale portano all'indebolirsi del sistema di tratturi e tratturelli, con il loro complesso di edifici e pertinenze (masserie, poste, taverne rurali, chiesette, poderi). La qualità e la sicurezza dei corsi d'acqua è minacciata dalle semplificazioni poderali in atto e dalle nuove tecniche di coltivazione che contribuiscono a ridurre la valenza ecologica, e comprometterne la funzione di ordinatori della trama rurale.

SEZIONE B.2.3.1 SINTESI DELLE INVARIANTI STRUTTURALI DELLA FIGURA TERRITORIALE (LA PIANA FOGGIANA DELLA RIFORMA)

Invarianti Strutturali (sistemi e componenti che strutturano la figura territoriale)	Stato di conservazione e criticità (fattori di rischio ed elementi di vulnerabilità della figura territoriale)	Regole di riproducibilità delle invarianti strutturali
La riproducibilità dell'invariante è garantita:		
<p>Il sistema dei principali lineamenti morfologici del Tavoliere, costituito da vaste spianate debolmente inclinate, caratterizzate da lievi pendenze, sulle quali spiccano:</p> <ul style="list-style-type: none"> - ad est, il costone dell'altopiano garganico; - ad ovest, la corona dei rilievi dei Monti Dauni. <p>Questi elementi rappresentano i principali riferimenti visivi della figura e i luoghi privilegiati da cui è possibile percepire il paesaggio del Tavoliere.</p>	<ul style="list-style-type: none"> - Alterazione e compromissione dei profili morfologici delle scarpate con trasformazioni territoriali quali: cave e impianti tecnologici, in particolare FER; 	<p>Dalla salvaguardia dell'integrità dei profili morfologici che rappresentano riferimenti visuali significativi nell'attraversamento dell'ambito e dei territori contermini;</p>
<p>Il sistema idrografico è costituito dal torrente Candelaro e dalla sua fitta rete di tributari a carattere stagionale, che si sviluppano a ventaglio in direzione ovest-est, dai Monti Dauni alla costa, e attraversano la piana di Foggia con valli ampie e poco incise. Questo sistema rappresenta la principale rete di drenaggio del Tavoliere e la principale rete di connessione ecologica tra l'Appennino Dauno e la costa;</p>	<ul style="list-style-type: none"> - Occupazione antropica delle superfici naturali degli alvei dei corsi d'acqua (costruzione di abitazioni, infrastrutture viarie, impianti, aree destinate a servizi), che hanno contribuito a frammentare la naturale costituzione e continuità delle forme del suolo, e a incrementare le condizioni di rischio idraulico; - Interventi di regimazione dei flussi torrentizi come: costruzione di sponde artificiali e invasi idrici, occupazione delle aree di espansione del corso d'acqua, artificializzazione di alcuni tratti, fattori che hanno alterato i profili e le dinamiche idrauliche ed ecologiche dei torrenti, nonché l'aspetto paesaggistico; 	<p>Dalla salvaguardia della continuità e integrità dei caratteri idraulici, ecologici e paesaggistici del bacino del Candelaro e dalla sua valorizzazione come corridoio ecologico multifunzionale per la fruizione dei beni naturali e culturali che si sviluppano lungo il suo percorso;</p>
<p>Il sistema agro-ambientale del Tavoliere, caratterizzato dalla prevalenza della monocoltura del seminativo, intervallata in corrispondenza del capoluogo dai mosaici agrari periurbani che si incuneano fin dentro la città. Le trame, prevalentemente rade, contribuiscono a marcare l'uniformità del paesaggio rurale che si presenta come una vasta distesa di grano dai forti caratteri di apertura e orizzontalità. Al suo interno sono riconoscibili solo piccole isole costituite da:</p> <ul style="list-style-type: none"> - i mosaici policolturali dei poderi della Riforma agraria, intorno a Foggia; - i lembi più o meno vasti di naturalità residua, nei pressi dei principali torrenti (il bosco dell'Incoronata). 	<ul style="list-style-type: none"> - I suoli rurali della pianura sono progressivamente erosi dall'espansione dell'insediamento di natura residenziale e produttiva. - presenza di attività produttive e industriali, sotto forma di capannoni prefabbricati disseminati nella piana agricola o lungo l'alveo fluviale dei torrenti; - semplificazioni poderali in atto e nuove tecniche di coltivazione contribuiscono a ridurre la valenza ecologica del reticolo idrografico e comprometterne la funzione di ordinatore della trama rurale; - localizzazioni in campo aperto di impianti fotovoltaici e pale eoliche che contraddicono la natura agricola e il carattere di apertura e orizzontalità del Tavoliere. 	<p>dalla salvaguardia del carattere distintivo di apertura e orizzontalità della piana cerealicola del Tavoliere:</p> <ul style="list-style-type: none"> - evitando la realizzazione di elementi verticali contraddittori ed impedendo ulteriore consumo di suolo (attorno al capoluogo, ma anche attorno alle borgate della riforma e ai nuclei più densi dell'insediamento rurale), anche attraverso una giusta localizzazione e proporzione di impianti di produzione energetica fotovoltaica ed eolica.
<p>Il sistema insediativo della pentapoli del Tavoliere, organizzato intorno al capoluogo e sull'armatura dell'antico sistema radiale dei tratturi. Costituito da un sistema di strade principali che si dipartono a raggiera da Foggia e la collegano agli altri principali centri del Capoluogo (San Severo, Manfredonia, Cerignola e Lucera)</p>	<ul style="list-style-type: none"> - I centri della pentapoli si espandono attraverso ampliamenti che non intrattengono alcun rapporto né con i tessuti consolidati, né con gli spazi aperti rurali circostanti. - Espansioni residenziali e produttive lineari lungo le principali direttrici radiali. 	<p>Dalla salvaguardia della struttura insediativa radiale della pentapoli del Tavoliere:</p> <ul style="list-style-type: none"> - evitando trasformazioni territoriali (ad esempio nuove infrastrutture) che compromettano o alterino il sistema stradale a raggiera che collega Foggia ai centri limitrofi; - evitando nuovi fenomeni di espansione insediativa e produttiva lungo le radiali;
<p>Il sistema delle masserie cerealicole del Tavoliere, che rappresentano la tipologia edilizia rurale dominante, e i capisaldi storici del territorio agrario e dell'economia cerealicola prevalente.</p>	<ul style="list-style-type: none"> - Alterazione e compromissione dell'integrità dei caratteri morfologici e funzionali delle masserie storiche attraverso fenomeni di parcellizzazione del fondo o aggiunta di corpi edilizi incongrui; - abbandono e progressivo deterioramento dell'edilizia e degli spazi di pertinenza. 	<p>Dalla salvaguardia e recupero dei caratteri morfologici del sistema delle masserie cerealicole storiche del Tavoliere; nonché dalla sua valorizzazione per la ricezione turistica e la produzione di qualità (agriturismi);</p>

A
B
C

Tavoliere



A

B

C

<p>Il sistema di tracce e manufatti quali testimonianze delle attività storicamente prevalenti legate alla pastorizia e alla transumanza:</p> <ul style="list-style-type: none"> - il sistema radiale dei tratturi e tratturelli, che si diparte dal capoluogo e attraversa la piana, quasi completamente sostituito dalla viabilità recente,; - il sistema delle poste e degli iazzi che si sviluppavano lungo le antiche direttrici di transumanza; 	<ul style="list-style-type: none"> - Abbandono e progressivo deterioramento delle strutture, dei manufatti e dei segni delle pratiche rurali tradizionali; 	<p>Dalla salvaguardia del patrimonio rurale storico e dei caratteri tipologici ed edilizi tradizionali;</p>
<p>La struttura insediativa rurale dell'Ente Riforma costituita da:</p> <ul style="list-style-type: none"> - i borghi rurali che si sviluppano a corona del capoluogo (Segezia, Incoronata, Giardinetto) - la scacchiera delle divisioni fondiari e le schiere ordinate dei poderi; <p>Questi elementi costituiscono manufatti di alto valore storico-testimoniale dell'economia agricola.</p>	<ul style="list-style-type: none"> - abbandono e progressivo deterioramento dell'edilizia e dei manufatti della riforma; - ispessimento delle borgate rurali e dei centri di servizio della Riforma attraverso processi di dispersione insediativa di tipo lineare; 	<p>Dal recupero e valorizzazione delle tracce e delle strutture insediative che caratterizzano i paesaggi storici della riforma fondiaria (quotizzazioni, poderi, borghi);</p>
<p>Il sistema di siti e beni archeologici del Tavoliere, in particolare dei beni stratificati lungo le valli del torrente Carapelle e Cervaro che rappresentano un patrimonio di alto valore storico culturale e paesaggistico.</p>	<ul style="list-style-type: none"> - Degrado dei siti e dei manufatti; 	<p>Dalla tutela e valorizzazione dei siti e dei beni archeologici: attraverso la realizzazione di progetti di fruizione integrata del patrimonio storico culturale e ambientale della valle del Carapelle e del Cervaro.</p>





FIGURA TERRITORIALE 3.2/IL MOSAICO DI SAN SEVERO

SEZIONE B.2.2 DESCRIZIONE STRUTTURALE DELLA FIGURA TERRITORIALE

Il paesaggio del mosaico agrario del Tavoliere settentrionale, posto a corona del centro abitato di San Severo, è caratterizzato da ordinati oliveti, ampi vigneti, vasti seminativi a frumento e sporadici frutteti. Sono numerosi i campi coltivati a ortaggi, soprattutto in prossimità del centro urbano. Il territorio, prevalentemente pianeggiante, segue un andamento altimetrico decrescente da ovest a est, mutando progressivamente dalle lievi cresse collinose occidentali (propaggini del subappennino) alla più regolare piana orientale, in corrispondenza del bacino del Candelaro. Il sistema insediativo si sviluppa sulla raggiera di strade che si dipartono da San Severo verso il territorio rurale ed è caratterizzato da una struttura di masserie e poderi. San Severo è un nodo di interrelazione territoriale per la presenza di un importante nodo ferroviario e per le attrezzature produttive rurali.

SEZIONE B 2.2.1 TRASFORMAZIONI IN ATTO E VULNERABILITÀ DELLA FIGURA TERRITORIALE

Il fitto mosaico colturale che circonda San Severo è intaccato da un'espansione urbana centrifuga, dove tessuti non coerenti affiancano le maglie dell'edificato più compatto, consumando suolo, ed erodendo quel pregiato mosaico di colture periurbane che lo caratterizza. Lungo gli assi che afferiscono al centro, e che lo collegano ai centri minori, si assiste alla densificazione e localizzazione di funzioni produttive. In particolare, l'asse che collega San Severo con Apricena è fortemente connotato, oltre che dall'edificazione lineare, dalla presenza delle cave che comportano problematiche di riconversione e valorizzazione.

La figura è frammentata, inoltre, da frequenti localizzazioni in campo aperto di impianti fotovoltaici, mentre la sua orizzontalità e apertura è minacciata sempre più spesso dalla realizzazione di elementi verticali impattanti, soprattutto le torri eoliche che in numero sempre maggiore la interessano.

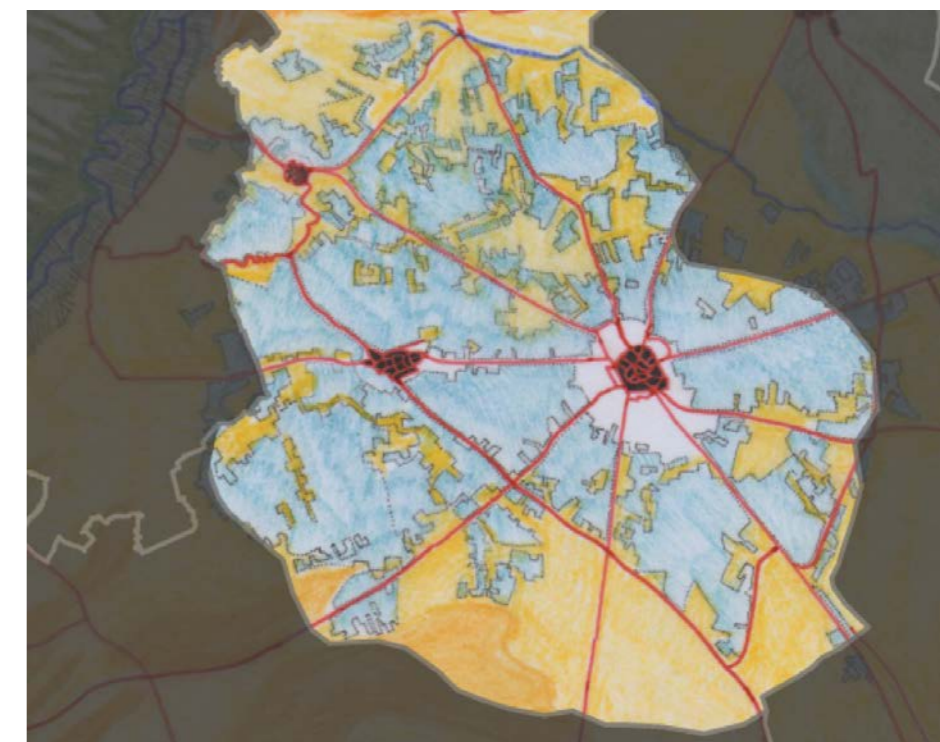

SEZIONE B.2.3.1 SINTESI DELLE INVARIANTI STRUTTURALI DELLA FIGURA TERRITORIALE (IL MOSAICO DI SAN SEVERO)

Invarianti Strutturali (sistemi e componenti che strutturano la figura territoriale)	Stato di conservazione e criticità (fattori di rischio ed elementi di vulnerabilità della figura territoriale)	Regole di riproducibilità delle invarianti strutturali
La riproducibilità dell'invariante è garantita:		
<p>Il sistema dei principali lineamenti morfologici del Tavoliere, costituito da vaste spianate debolmente inclinate, caratterizzate da lievi pendenze, sulle quali spiccano:</p> <ul style="list-style-type: none"> - ad est, il costone dell'altopiano garganico; - ad ovest, la corona dei rilievi dei Monti Dauni. <p>Questi elementi rappresentano i principali riferimenti visivi della figura e i luoghi privilegiati da cui è possibile percepire il paesaggio del Tavoliere.</p>	<ul style="list-style-type: none"> - Alterazione e compromissione dei profili morfologici delle scarpate e delle visuali con trasformazioni territoriali quali: cave (cave di Apricena) e impianti tecnologici, in particolare FER; ; 	<p>Dalla salvaguardia dell'integrità dei profili morfologici che rappresentano riferimenti visuali significativi nell'attraversamento dell'ambito e dei territori contermini; nonché dalla riqualificazione ambientale e paesaggistica delle cave di Apricena.</p>
<p>Il sistema idrografico è costituito dal torrente Candelaro e dalla sua fitta rete di tributari a carattere stagionale. Questi rappresentano la principale rete di drenaggio della piana di San Severo e la principale rete di connessione ecologica all'interno della figura;</p>	<ul style="list-style-type: none"> - Occupazione antropica delle superfici naturali degli alvei dei corsi d'acqua (costruzione di abitazioni, infrastrutture viarie, impianti, aree destinate a servizi), che hanno contribuito a frammentare la naturale costituzione e continuità delle forme del suolo, e a incrementare le condizioni di rischio idraulico; - Interventi di regimazione dei flussi torrentizi come: costruzione di invasi idrici, infrastrutture, o l'artificializzazione di alcuni tratti; che hanno alterato i profili e le dinamiche idrauliche ed ecologiche dei torrenti, nonché l'aspetto paesaggistico; 	<p>Dalla salvaguardia della continuità e integrità dei caratteri idraulici, ecologici e paesaggistici del torrente Candelaro e dalla sua valorizzazione come corridoio ecologico multifunzionale per la fruizione dei beni naturali e culturali che si sviluppano lungo il suo percorso;</p>
<p>Il sistema agro-ambientale è caratterizzato da ordinati oliveti, ampi vigneti, vasti seminativi a frumento e sporadici frutteti, accompagnati, soprattutto in prossimità del centro urbano, da numerose colture orticole. L'intensità delle trame varia allontanandosi dal centro urbano: dal disegno fitto del mosaico periurbano, si passa progressivamente alla maglia rada, in corrispondenza delle colture cerealicole.</p>	<ul style="list-style-type: none"> - Erosione del mosaico agrario periurbano a vantaggio dell'espansione edilizia centrifuga di San Severo; - utilizzo di pratiche agricole impattanti, sia dal punto di vista ecologico che percettivo (utilizzo di tendoni); 	<p>Dalla salvaguardia dei mosaici agrari della piana di San Severo: incentivando le colture viticole di qualità; disincentivando le pratiche agricole intensive e impattanti; impedendo l'eccessiva semplificazione delle trame e dei mosaici;</p>
<p>Il sistema insediativo si organizza intorno a San Severo e sulla raggiera di strade che si dipartono da esso verso gli insediamenti circostanti (Torre Maggiore, Apricena). A questo sistema principale si sovrappone un reticolo capillare di strade poderali ed interpoderali che collegano i centri insediativi con i poderi e le masserie, presidi del mosaico agrario della piana.</p>	<ul style="list-style-type: none"> - Espansione residenziale centrifuga di San Severo a svantaggio dei mosaici periurbani; - Espansioni residenziali e produttive lineari lungo le principali direttrici radiali. 	<p>Dalla salvaguardia della struttura insediativa radiale di San Severo:</p> <ul style="list-style-type: none"> - evitando trasformazioni territoriali (ad esempio nuove infrastrutture) che compromettano o alterino il sistema stradale a raggiera che collega San Severo ai centri limitrofi; - evitando nuovi fenomeni di espansione insediativa e produttiva lungo le radiali;
<p>Il sistema delle masserie e dei poderi, capisaldi storici del territorio agrario e dell'economia viticola predominante.</p>	<ul style="list-style-type: none"> - Alterazione e compromissione dell'integrità dei caratteri morfologici e funzionali delle masserie storiche attraverso fenomeni di parcellizzazione del fondo o aggiunta di corpi edilizi incongrui; abbandono e progressivo deterioramento dell'edilizia e degli spazi di pertinenza. 	<p>Dalla salvaguardia e recupero dei caratteri morfologici del sistema delle masserie storiche; nonché dalla sua valorizzazione turistico-culturale e produttiva attraverso l'implementazione della multifunzionalità aziendale e delle filiere corte;</p>
<p>La struttura insediativa rurale della Riforma agraria</p>	<ul style="list-style-type: none"> - Abbandono e progressivo deterioramento dell'edilizia della Riforma 	<p>Dal recupero e valorizzazione delle tracce e delle strutture insediative che caratterizzano i paesaggi storici della Riforma agraria (quotizzazioni, poderi, borghi)</p>

A

B

C



FIGURA TERRITORIALE 3.3/ IL MOSAICO DI CERIGNOLA

SEZIONE B.2.1.3 DESCRIZIONE STRUTTURALE DELLA FIGURA TERRITORIALE

Il paesaggio del mosaico agrario del Tavoliere meridionale si sviluppa sul territorio compreso tra il fiume Ofanto e il torrente Carapelle, attorno al grosso centro agricolo di Cerignola, che con la raggiera di strade che si dipartono dal centro, organizza la figura territoriale. Alcuni di questi assi si prolungano divenendo importanti collegamenti territoriali (ad esempio l'asse con Canosa, che attraversa l'Ofanto). Lungo la direttrice da Foggia il paesaggio monotono della piana bassa e piatta del tavoliere centrale si movimentava progressivamente, dando origine a lievissime colline vitate punteggiate di masserie, che rappresentano i capisaldi del sistema agrario storico.

I punti di riferimento visivi mutano in questa figura: lasciato alle spalle l'altopiano del Gargano si intravedono a sud i rialti delle Murge e, sugli estesi orizzonti di viti e olivi, spicca il centro compatto di Cerignola, attorno al quale il mosaico agrario è caratterizzato dalla geometria della trama agraria che si struttura a raggiera, con una maglia sempre più fitta man mano che ci si avvicina al margine urbano.

SEZIONE B 2.2.1 TRASFORMAZIONI IN ATTO E VULNERABILITÀ DELLA FIGURA TERRITORIALE

Nelle adiacenze delle urbanizzazioni periferiche sorte intorno al centro di Cerignola, l'ampio e strutturato tessuto rurale periurbano si indebolisce. La funzione ecologica del territorio rurale diminuisce in seguito alla progressiva scomparsa delle isole di bosco, dei filari di siepi e degli alberi. Inoltre si ha una sensibile alterazione dei caratteri tradizionali dell'insediamento rurale sparso.



SEZIONE B.2.3.1 SINTESI DELLE INVARIANTI STRUTTURALI DELLA FIGURA TERRITORIALE (IL MOSAICO DI CERIGNOLA)

Invarianti Strutturali (sistemi e componenti che strutturano la figura territoriale)	Stato di conservazione e criticità (fattori di rischio ed elementi di vulnerabilità della figura territoriale)	Regole di riproducibilità delle invarianti strutturali
		La riproducibilità dell'invariante è garantita:
<p>Il sistema dei principali lineamenti morfologici del Tavoliere, costituito da vaste spianate debolmente inclinate, caratterizzate da lievi pendenze, sulle quali spiccano:</p> <ul style="list-style-type: none"> - a nord, il costone dell'altopiano garganico; - ad ovest, la corona dei rilievi dei Monti Dauni; - a sud i rilievi delle Murge. <p>Questi elementi rappresentano i principali riferimenti visivi della figura e i luoghi privilegiati da cui è possibile percepire il paesaggio del Tavoliere.</p>	<ul style="list-style-type: none"> - Alterazione e compromissione dei profili morfologici con trasformazioni territoriali quali: cave e impianti tecnologici; 	<p>Dalla salvaguardia dell'integrità dei profili morfologici che rappresentano riferimenti visuali significativi nell'attraversamento dell'ambito e dei territori contermini;</p>
<p>Il sistema agro-ambientale del mosaico agrario del Tavoliere meridionale è caratterizzato dalla geometria della trama agraria che si struttura a raggiera a partire dal centro urbano:</p> <ul style="list-style-type: none"> - nelle adiacenze delle urbanizzazioni periferiche si sviluppano i mosaici periurbani, nei quali prevalgono le colture orticole; - verso nord-ovest i mosaici si semplificano nelle associazioni colturali del vigneto con il seminativo, - a sud-ovest, invece, si ha prevalentemente un'associazione dell'oliveto con il seminativo, che si semplifica progressivamente nelle trame rade della monocoltura cerealicola. 	<ul style="list-style-type: none"> - Erosione del mosaico agrario periurbano a vantaggio dell'espansione edilizia centrifuga di Cerignola; - utilizzo di pratiche agricole impattanti, sia dal punto di vista ecologico che percettivo (utilizzo di tendoni); 	<p>Dalla salvaguardia dei mosaici agrari della piana di Cerignola: incentivando le colture viticole di qualità; disincentivando le pratiche agricole intensive e impattanti; impedendo l'eccessiva semplificazione delle trame e dei mosaici;</p>
<p>Il sistema insediativo si organizza intorno a Cerignola sulla raggiera di strade che si dipartono da esso verso gli insediamenti circostanti (Stornara, Stornarella). A questo sistema principale si sovrappone un reticolo capillare di strade poderali ed interpoderali che collegano i centri insediativi con i poderi e le masserie, presidi dei mosaici agrari della piana.</p>	<ul style="list-style-type: none"> - Espansione residenziale centrifuga di Cerignola a svantaggio dei mosaici periurbani; - Espansioni residenziali e produttive lineari lungo le principali direttrici radiali. 	<p>Dalla salvaguardia della struttura insediativa radiale di Cerignola:</p> <ul style="list-style-type: none"> - evitando trasformazioni territoriali (ad esempio nuove infrastrutture) che compromettano o alterino il sistema stradale a raggiera che collega Cerignola ai centri limitrofi; - evitando nuovi fenomeni di espansione insediativa e produttiva lungo le radiali;
<p>Il sistema delle masserie e dei poderi, capisaldi storici del territorio agrario della piana.</p>	<ul style="list-style-type: none"> - Alterazione e compromissione dell'integrità dei caratteri morfologici e funzionali delle masserie storiche attraverso fenomeni di parcellizzazione del fondo o aggiunta di corpi edilizi incongrui; abbandono e progressivo deterioramento dell'edilizia e degli spazi di pertinenza. 	<p>Dalla salvaguardia e recupero dei caratteri morfologici del sistema delle masserie storiche; nonché dalla sua valorizzazione per la ricezione turistica e la produzione di qualità (agriturismi);</p>

A
B
C

FIGURA TERRITORIALE 3.4/LE SALINE DI MARGHERITA DI SAVOIA

SEZIONE B.2.1.3 DESCRIZIONE STRUTTURALE DELLA FIGURA TERRITORIALE

La figura territoriale si estende dal terrazzo pedegarganico a nord fino alle Saline di Margherita di Savoia e la foce dell'Ofanto a sud. Si tratta del paesaggio costiero della Capitanata luogo delle fasi più significative della storia e dell'economia idraulica regionale, che ha visto, prima lo sfruttamento delle risorse offerte dalle aree umide, poi le ingenti trasformazioni della bonifica idraulica, e attualmente una volontà di tutela naturalistica.

La figura è caratterizzata dal recente insediamento umano che si è articolato attraverso una forte artificializzazione ed una sapiente irregimentazione del suolo poco stabile. Si tratta di un paesaggio dominato dall'acqua, caratterizzato da un'alternanza di zone umide – con rilevante importanza di geositi e di biotopi - e terre prosciugate, che si sviluppano tra la fascia costiera sabbiosa di cordoni dunari residui e la piana irrigua della monocultura. Attraversate dai fiumi e canali provenienti dal Tavoliere, queste aree vengono a costituire, con essi, un sistema di forte interrelazione naturale con l'entroterra.

L'armatura territoriale della figura è costituita dalla cosiddetta litoranea delle Saline (Traiana Marittima), sulla quale si è sviluppata l'infrastrutturazione di tutta la fascia costiera, da Manfredonia a Barletta. Una spina dorsale che articola il complesso sistema insediativo su cui si sviluppano i molteplici paesaggi scaturiti in gran parte dalle opere di bonifica. Su questo asse si impianta la geometria di lotti rettangolari che scandisce il paesaggio della bonifica delle paludi sipontine a Nord e il complesso sistema di vasche artificiali delle saline a sud, il sistema a pettine delle strisce di orti costieri e il ritmo alternato di aree umide e foci fluviali. Su di essa si affaccia il sistema delle torri costiere -importanti riferimenti visivi e di strutturazione storica in un paesaggio essenzialmente orizzontale - degli sciali e dei poderi. Lungo questo asse rimangono tracce di ciò che costituiva anticamente il cordone dunale di chiusura della laguna interna, che era parte integrale e terminale del sistema lagunare e punto di arrivo di tutta la rete idrografica del Tavoliere. La striscia di terra che si sviluppa tra il mare e la strada delle Saline, era caratterizzata fino agli anni '60 del ventesimo secolo da sottili lotti di terra delimitati da canali e accessi a piccole costruzioni utilizzate come ricoveri, gli sciali. Un sistema ora leggibile solo nel tratto che va da Zapponeta a Margherita, dove stretti campi di coltivazioni orticole si sviluppano tra la strada e i cordoni dunari residui. Questa sorta di "pettine" garantiva una forte permeabilità ecologica e visiva verso il mare. Un altro segno strutturante sono le strade storiche che dalla costa si dirigono verso l'entroterra punteggiato da un fitto reticolo di masserie, alcune delle quali intrattengono uno stretto rapporto di integrazione produttiva con le saline.

Le caratteristiche della figura variano, seppure rimane costante ed evidente il ruolo svolto dall'azione antropica di irregimentazione e strutturazione dei sistemi di controllo delle acque salate e dolci. A nord, è tipico il paesaggio costituito dal sistema regolare dell'appoderamento, ritmato dalla presenza di canali di diversa gerarchia. A sud, una vera e propria "industria dell'area umida" forma il paesaggio delle saline: bassi argini che racchiudono grandi vasche artificiali contenenti acqua di mare; sottili lame d'acqua che si estendono all'orizzonte interrotte da bianche montagne di sale accumulato per essere raffinato; e poi idrovore e torri elettriche, nastri trasportatori e macchine di lavorazione. Il centro

maggiore è l'abitato di Margherita di Savoia, che intrattiene uno stretto rapporto con questi manufatti di archeologia industriale. L'insediamento, progettato in modo da favorire le condizioni di ventilazione e di evaporazione delle vasche di produzione del sale, presenta un impianto a vasche comunicanti e ordina in un unicum territoriale il vasto complesso delle saline, lo stabilimento termale e il paesaggio degli orti costieri: l'insieme possiede un valore fortemente identitario che assimila l'area ad un paesaggio d'acqua storico nel quale l'ambiente naturale interagisce in maniera virtuosa con le logiche industriali e produttive.

SEZIONE B 2.2.1 TRASFORMAZIONI IN ATTO E VULNERABILITÀ DELLA FIGURA TERRITORIALE

Gli intensi fenomeni erosivi, congiunti con l'azione antropica di artificializzazione della costa, stanno compromettendo il delicato equilibrio esistente tra le fasce litoranee e le aree umide immediatamente retrostanti e producendo danni rilevanti a beni ed infrastrutture pubbliche e private.

Le reti dei canali, come anche la maggior parte delle foci dei corsi d'acqua, sono state quasi totalmente artificializzate con opere in cemento armato. La coltivazione intensiva, possibile a seguito di un processo di bonifica non sempre coerente e organizzato, sta fortemente impoverendo il paesaggio dal punto di vista ecologico. In generale, le criticità legate alle forme insediative sono connesse al tentativo di incrementare variamente il patrimonio residenziale, snaturando l'assetto tipologico di sciali, abitazioni rurali e casini attraverso incrementi di superficie e ristrutturazioni inappropriate. Le trasformazioni delle abitazioni rurali, abbandonata la condizione produttiva dell'orto, sono principalmente dovute ad un uso stagionale o turistico-balneare delle strutture, che ripropone sciattamente modelli tipicamente urbani. La strada delle Saline ricopre ormai soprattutto un ruolo di strada costiera di transito a servizio degli insediamenti turistici e nei mesi estivi assume i connotati di una barriera tra la fascia costiera e le aree umide retrostanti. Analogamente, la diffusa costruzione di parcheggi e attrezzature per la balneazione in prossimità degli arenili comporta una perdita della relazione esistente tra orto, duna e mare, e si concretizza in un'impermeabilizzazione del suolo agricolo e nella cancellazione del paesaggio degli orti storici costieri.

La progressiva dismissione della produzione di sale sta generando un lento decadimento e una perdita di funzione della struttura urbana di Margherita di Savoia, storicamente connessa all'attività delle saline. Queste stesse sono sempre più intese come possibili spazi da edificare e quindi oggetto di colmate.



SEZIONE B.2.3.1 SINTESI DELLE INVARIANTI STRUTTURALI DELLA FIGURA TERRITORIALE (LE SALINE DI MARGHERITA DI SAVOIA)

Invarianti Strutturali (sistemi e componenti che strutturano la figura territoriale)	Stato di conservazione e criticità (fattori di rischio ed elementi di vulnerabilità della figura territoriale)	Regole di riproducibilità delle invarianti strutturali
		La riproducibilità dell'invariante è garantita:
<p>Il sistema dei principali lineamenti morfologici della costa della Capitanata è costituito:</p> <ul style="list-style-type: none"> - a nord, dal costone dell'altopiano garganico; - a ovest, dalla corona dei rilievi dei Monti Dauni; - a sud dai rilievi delle Murge. <p>Questi elementi rappresentano i principali riferimenti visivi della figura e i luoghi privilegiati da cui è possibile percepirne il paesaggio.</p>	<ul style="list-style-type: none"> - Alterazione e compromissione dei profili morfologici con trasformazioni territoriali quali: cave e impianti tecnologici, in particolare FER; 	dalla salvaguardia dell'integrità dei profili morfologici che rappresentano riferimenti visuali significativi nell'attraversamento dell'ambito e dei territori contermini;
<p>Il sistema idrografico costiero della Capitanata, costituito dalle foci dei torrenti Candelaro, Cervaro e Carapelle e dalla rete gerarchizzata dei canali di bonifica.</p> <p>Questi elementi rappresentano, insieme ai residui di aree palustri, un sistema idrico dal delicato equilibrio, frutto dei processi storici di bonifica che hanno coinvolto l'area;</p>	<ul style="list-style-type: none"> - Occupazione antropica delle superfici naturali degli alvei dei torrenti in corrispondenza della foce (costruzione di abitazioni, infrastrutture viarie, impianti, aree destinate a servizi), che hanno contribuito a frammentare la naturale costituzione e continuità delle forme del suolo, e a incrementare le condizioni di rischio idraulico; - Artificializzazione dei tratti terminali dei torrenti che comporta un aumento del rischio idraulico e la diminuzione del loro valore ecologico; 	dalla tutela dei delicati equilibri idrici ed ecologici del sistema idrografico costiero della Capitanata;
<p>L'ecosistema spiaggia-duna -area umida retrodunale ancora leggibile in alcune aree residuali costiere.</p>	<ul style="list-style-type: none"> - Occupazione della fascia costiera da parte di edilizia connessa allo sviluppo turistico balneare. 	dalla salvaguardia dell'equilibrio ecologico dell' ecosistema spiaggia-duna- area umida retrodunale;
<p>Il morfotipo costiero della Capitanata che si articola in lunghi tratti di arenili lineari più o meno sottili, con morfologia bassa e sabbiosa, spesso bordati da dune recenti e fossili; intervallati dalle foci dei torrenti del Tavoliere.</p>	<ul style="list-style-type: none"> - Erosione costiera; - artificializzazione della costa (opere di difesa costiera,, porti turistici, strutture per la balneazione); - urbanizzazione dei litorali. 	dalla rigenerazione del morfotipo costiero dunale ottenuta attraverso la riduzione della pressione insediativa e la rinaturalizzazione della fascia costiera;
<p>Il sistema agro-ambientale costiero della Capitanata, caratterizzato dal susseguirsi di terre emerse e impaludate, alternato ad acque stagnanti ed irregimentate, in cui è possibile distinguere tre paesaggi fortemente identitari:</p> <ul style="list-style-type: none"> - Il paesaggio delle bonifiche sipontine, dai lotti regolari, marcati dalle alberature di eucalipti lungo i fossi e i canali principali; - Il paesaggio dei così detti arenili, gli orti costieri a lotto stretto e allungato che si sviluppano a ridosso del litorale tra Zapponeta e Margherita di Savoia, a testimonianza dell'antico sistema di coltivazione che caratterizzava l'intero tratto costiero; - Il paesaggio della Saline di Margherita di Savoia, con i grandi bacini salati che si susseguono lungo la costa, intervallati da bassi argini e canali, segni identificativi della storica "industria dell'area umida"; <p>Questi paesaggi rappresentano veri e propri paesaggi d'acqua storici nei quali le logiche agronomiche, industriali e produttive interagiscono in maniera virtuosa con l'ambiente naturale.</p>	<ul style="list-style-type: none"> - Erosione dei mosaici agricoli della bonifica a favore dell'espansione edilizia e della localizzazione di piattaforme turistiche; - Progressiva dismissione della produzione del sale e abbandono delle vasche e dei bacini, che diventano oggetto di colmate; - Realizzazione di piattaforme turistiche a stretto contatto con le aree umide costiere; - Messa a coltura attraverso tecniche moderne, con rivoltamento profondo dei suoli, delle superfici a steppe salate e degli allagamenti temporanei; 	<ul style="list-style-type: none"> - dalla salvaguardia del carattere distintivo dei paesaggi agro-ambientali della bonifica che caratterizzano la costa della Capitanata; - dalla salvaguardia delle residue aree naturali rimaste; - garantendo il recupero di tecniche di coltivazioni tradizionali o sostenendo metodi innovativi di coltivazione degli orti e degli spazi rurali che siano rispettosi del delicato equilibrio ambientale.
<p>Il sistema insediativo lineare costiero organizzato lungo la strada litoranea delle Saline, che collega i centri principali (Siponto, Zapponeta e Margherita di Savoia).</p> <p>A questo sistema principale si sovrappone il sistema dei poderi e degli sciali, posti rispettivamente a presidio dei mosaici agrari della bonifica e degli orti costieri.</p>	<ul style="list-style-type: none"> - Espansioni residenziali e turistiche lineari lungo la litoranea delle Saline; - Incrementi di superficie edilizia e ristrutturazioni inappropriate che snaturano l'assetto tipologico di sciali, abitazioni rurali e casini. - La strada delle Saline ricopre ormai soprattutto un ruolo di strada costiera di transito a servizio degli insediamenti turistici e nei mesi estivi assume i connotati di una barriera tra la fascia costiera e le aree umide retrostanti. 	<ul style="list-style-type: none"> - Dalla salvaguardia dei varchi ineditati lungo la strada delle Saline; - limitando la creazione di nuovi episodi insediativi, e recuperando adeguatamente e secondo tecniche rispettose delle qualità edilizie le abitazioni rurali e casini presenti nell'area;

A

B

C

Tavoliere

ambito



A

B

C

<p>La morfologia urbana di Margherita di Savoia, costituita da lotti stretti e allungati, collegata al microclima delle Saline.</p>	<ul style="list-style-type: none"> - perdita di funzione della struttura urbana di Margherita di Savoia, storicamente connessa all'attività delle saline, a causa della progressiva dismissione della produzione del sale; - forte tensione edilizia nelle aree prossime al confine sud-orientale, con la costruzione di quartieri residenziali di scarsa qualità edilizia, che compromettono la struttura identitaria e la riconoscibilità del centro di Margherita di Savoia. 	<p>Dalla salvaguardia della riconoscibilità della morfologia urbana di Margherita di Savoia;</p>
<p>Il sistema delle masserie cerealicole che punteggiano l'entroterra, collegate da una serie di strade penetranti interno-costa alle Saline, con le quali intrattengono uno stretto rapporto di relazione e scambio produttivo.</p>	<ul style="list-style-type: none"> - Alterazione e compromissione dell'integrità dei caratteri morfologici e funzionali delle masserie storiche attraverso fenomeni di parcellizzazione del fondo o aggiunta di corpi edilizi incongrui; abbandono e progressivo deterioramento dell'edilizia e degli spazi di pertinenza. 	<p>dalla salvaguardia e recupero dei caratteri morfologici del sistema delle masserie cerealicole storiche del Tavoliere; nonché dalla sua valorizzazione per la ricezione turistica e la produzione di qualità (agriturismi);</p>
<p>La struttura insediativa rurale dell'Ente Riforma costituita da: - i borghi rurali che si sviluppano lungo la strada litoranea (Siponto, Zapponeta) - la scacchiera delle divisioni fondiarie e le schiere ordinate dei poderi; Questi elementi costituiscono manufatti di alto valore storico-testimoniale dell'economia agricola;</p>	<ul style="list-style-type: none"> - abbandono e progressivo deterioramento dell'edilizia e dei manufatti della riforma; - ispessimento delle borgate rurali e dei centri di servizio della Riforma attraverso processi di dispersione insediativa di tipo lineare; 	<p>Dal recupero e valorizzazione delle tracce e delle strutture insediative che caratterizzano i paesaggi storici della riforma fondiaria (poderi, borghi);</p>
<p>Il sistema di torri di difesa costiera che rappresentano punti di riferimento visivi dei paesaggi costieri dal mare e punti panoramici sul paesaggio marino e sul paesaggio rurale interno.</p>	<ul style="list-style-type: none"> - Stato di degrado dei manufatti e degli spazi di pertinenza. 	<p>dalla salvaguardia e valorizzazione del sistema delle torri di difesa costiera quali punti visuali privilegiati lungo a costa.</p>





FIGURA TERRITORIALE 3.5/LUCERA E LE SERRE DEI MONTI DAUNI

SEZIONE B.2.1.3 DESCRIZIONE STRUTTURALE DELLA FIGURA TERRITORIALE

La figura è articolata dal sistema delle serre del Subappennino che si elevano gradualmente dalla piana del Tavoliere. Si tratta di una successione di rilievi dai profili arrotondati e dall'andamento tipicamente collinare, intervallati da vallate ampie e poco profonde in cui scorrono i torrenti provenienti dal subappennino. I centri maggiori della figura si collocano sui rilievi delle serre che influenzano anche l'organizzazione dell'insediamento sparso. Lucera è posizionata su tre colli e domina verso est la piana del Tavoliere e verso ovest l'accesso ai rilievi dei Monti Dauni; anche i centri di Troia, sul crinale di una serra, Castelluccio de' Sauri e Ascoli Satriano sono ritmati dall'andamento morfologico. Assi stradali collegano i centri maggiori di questa figura da nord a sud, mentre gli assi disposti lungo i crinali delle serre li collegano ai centri dei Monti Dauni ad ovest. Le forme di utilizzazione del suolo sono quelle della vicina pianura, con il progressivo aumento della quota si assiste alla rarefazione del seminativo che progressivamente si alterna alle colture arboree tradizionali (vigneto, oliveto, mandorleto). Il paesaggio agrario è dominato dal seminativo. Tra la successione di valloni e colli, si dipanano i tratturi della transumanza utilizzati dai pastori che, in inverno, scendevano verso la più mite e pianeggiante piana.

SEZIONE B 2.2.1 TRASFORMAZIONI IN ATTO E VULNERABILITÀ DELLA FIGURA TERRITORIALE

L'invariante rappresentata della distribuzione dei centri sui crinali, e dalla relativa articolazione dell'insediamento sparso, appare indebolita dalla tendenza alla creazione di frange di edificato attorno ai centri stessi che indebolisce la possibilità di lettura delle strutture di lunga durata; il sistema "a ventaglio" dei centri che si irradia dal Subappennino è indebolito dall'attraversamento di infrastrutture che lo interrompe. Forte è l'alterazione delle visuali determinata dalla realizzazione di impianti di FER.



SEZIONE B.2.3.1 SINTESI DELLE INVARIANTI STRUTTURALI DELLA FIGURA TERRITORIALE (LUCERA E LE SERRE DEI MONTI DAUNI)

Invarianti Strutturali (sistemi e componenti che strutturano la figura territoriale)	Stato di conservazione e criticità (fattori di rischio ed elementi di vulnerabilità della figura territoriale)	Regole di riproducibilità delle invarianti strutturali
		La riproducibilità dell'invariante è garantita:
Il sistema dei principali lineamenti morfologici dell'Alto Tavoliere, costituito da una successione di rilievi collinari dai profili arrotondati che si alternano a vallate ampie e poco profonde modellate dai torrenti che discendono i Monti Dauni. Questi elementi, insieme ai rilievi dell'Appennino ad ovest, rappresentano i principali riferimenti visivi della figura e i luoghi privilegiati da cui è possibile percepire il paesaggio del Tavoliere.	<ul style="list-style-type: none"> - Alterazione e compromissione dei profili morfologici delle scarpate con trasformazioni territoriali quali: cave e impianti tecnologici, in particolare FER; 	Dalla salvaguardia dell'integrità dei profili morfologici che rappresentano riferimenti visuali significativi nell'attraversamento dell'ambito e dei territori contermini;
Il sistema idrografico è costituito dai torrenti che scendono dai Monti Dauni. Questi rappresentano la principale rete di drenaggio e la principale rete di connessione ecologica all'interno della figura;	<ul style="list-style-type: none"> - Occupazione antropica delle superfici naturali degli alvei dei corsi d'acqua (costruzione disordinata di abitazioni, infrastrutture viarie, impianti, aree destinate a servizi), che hanno contribuito a frammentare la naturale costituzione e continuità delle forme del suolo, e a incrementare le condizioni di rischio idraulico; - Interventi di regimazione dei flussi torrentizi come: costruzione di briglie, dighe in particolare quella del Celone, occupazione delle aree di espansione, infrastrutture, o l'artificializzazione di alcuni tratti, che hanno alterato i profili e le dinamiche idrauliche ed ecologiche dei torrenti, nonché l'aspetto paesaggistico; 	Dalla salvaguardia della continuità e integrità dei caratteri idraulici, ecologici e paesaggistici dei torrenti del Tavoliere e dalla loro valorizzazione come corridoi ecologici multifunzionali per la fruizione dei beni naturali e culturali che si sviluppano lungo il loro percorso;
Il sistema agro-ambientale dell'Alto Tavoliere, caratterizzato dalla prevalenza della monocoltura del seminativo, intervallata in corrispondenza dei centri principali dai mosaici agrari periurbani. Le trame, prevalentemente rade, contribuiscono a marcare l'uniformità del paesaggio rurale che si presenta come una vasta distesa ondulata di grano dai forti caratteri di apertura e orizzontalità. Con il progressivo aumento della quota si assiste alla rarefazione del seminativo che progressivamente si alterna alle colture arboree tradizionali (vigneto, oliveto, mandorleto).	<ul style="list-style-type: none"> - I suoli rurali sono progressivamente erosi dall'espansione dell'insediamento di natura residenziale e produttiva. - localizzazioni in campo aperto di impianti fotovoltaici e pale eoliche che contraddicono la natura agricola e il carattere di apertura e orizzontalità del Tavoliere. 	Dalla salvaguardia del carattere distintivo di apertura e orizzontalità delle serre cerealicole dell'Alto Tavoliere: evitando la realizzazione di elementi verticali contraddittori ed impedendo ulteriore consumo di suolo (attorno al capoluogo, ma anche attorno alle borgate della riforma e ai nuclei più densi dell'insediamento rurale), anche attraverso una giusta localizzazione e proporzione di impianti di produzione energetica fotovoltaica ed eolica.
Il sistema insediativo, in coerenza con la morfologia, risulta costituito da: <ul style="list-style-type: none"> - I centri maggiori (Lucera e Troia) che si collocano sui rilievi delle serre e dominano verso est la piana del Tavoliere e verso ovest l'accesso ai rilievi del subappennino; - gli assi stradali lungo le serre che collegano i centri maggiori con i centri dell'Appennino ad ovest e con il capoluogo ad est, - le strade secondarie che si dipartono a raggiera dai centri principali dei rilievi verso i nuclei e i poderi dell'agro sottostante. 	<ul style="list-style-type: none"> - I centri si espandono attraverso ampliamenti che non intrattengono alcun rapporto né con i tessuti consolidati, né con gli spazi aperti rurali circostanti. - Espansioni residenziali e produttive a valle e lungo le principali direttrici radiali. 	Dalla salvaguardia del carattere compatto degli insediamenti che si sviluppano sulle serre (Lucera e Troia) evitando l'espansione insediativa e produttiva a valle e lungo le principali radiali;
Il sistema delle masserie cerealicole dell'Alto Tavoliere, che rappresentano la tipologia edilizia rurale dominante, e i capisaldi storici del territorio agrario e dell'economia cerealicola prevalente.	<ul style="list-style-type: none"> - Alterazione e compromissione dell'integrità dei caratteri morfologici e funzionali delle masserie storiche attraverso fenomeni di parcellizzazione del fondo o aggiunta di corpi edilizi incongrui; - abbandono e progressivo deterioramento dell'edilizia e degli spazi di pertinenza. 	Dalla salvaguardia e recupero dei caratteri morfologici del sistema delle masserie cerealicole storiche del Tavoliere; nonché dalla sua valorizzazione per la ricezione turistica e la produzione di qualità (agriturismi);
Il sistema di tracce e manufatti quali testimonianze delle attività storicamente prevalenti legate alla pastorizia e alla transumanza (tratturi e poste).	<ul style="list-style-type: none"> - Abbandono e progressivo deterioramento delle strutture, dei manufatti e dei segni delle pratiche rurali tradizionali dell'altopiano; 	Dalla salvaguardia del patrimonio rurale storico e dei caratteri tipologici ed edilizi tradizionali;
La struttura insediativa rurale dell'Ente Riforma costituita da: <ul style="list-style-type: none"> - la scacchiera delle divisioni fondiariale e le schiere ordinate dei poderi; Questi elementi costituiscono manufatti di alto valore storico-testimoniale dell'economia agricola;	<ul style="list-style-type: none"> - abbandono e progressivo deterioramento dell'edilizia e dei manufatti della riforma; - ispessimento delle borgate rurali e dei centri di servizio della Riforma attraverso processi di dispersione insediativa di tipo lineare; 	Dal recupero e valorizzazione delle tracce e delle strutture insediative che caratterizzano i paesaggi storici della riforma fondiaria (quotizzazioni, poderi, borghi);

A

B

C

FIGURA TERRITORIALE 3.6/LE MARANE DI ASCOLI SATRIANO

SEZIONE B.2.1.3 DESCRIZIONE STRUTTURALE DELLA FIGURA TERRITORIALE

La figura è caratterizzata dal sistema delle marane, piccoli collettori di acque freatiche tipici dell'Alto Tavoliere, che solcano a ventaglio la serra di Ascoli Satriano. Esse sono caratterizzate dalla presenza di piccoli ristagni d'acqua, luogo di microhabitat umidi di grande valore naturalistico.

L'insediamento di Ascoli Satriano è situato su un'altura, da dove domina verso est il paesaggio del seminativo a trama larga e verso ovest il paesaggio della valle del Carapelle. Tra Ascoli Satriano e Candela i salti di quota e le scarpate delimitano una valle che cinge la figura verso sud est fino alla valle dell'Ofanto. Il paesaggio è fortemente segnato dalle strutture della Riforma e da importanti sistemazioni idrauliche.

SEZIONE B 2.2.1 TRASFORMAZIONI IN ATTO E VULNERABILITÀ DELLA FIGURA TERRITORIALE

Il sistema delle marane e il territorio di afferenza presenta notevoli casi di criticità dovuti all'azione antropica attorno ai centri maggiori, all'abbandono delle campagne e in special modo all'abbandono (che dura da anni) di gran parte delle strutture della Riforma agraria (edifici rurali, canali artificiali ecc.).

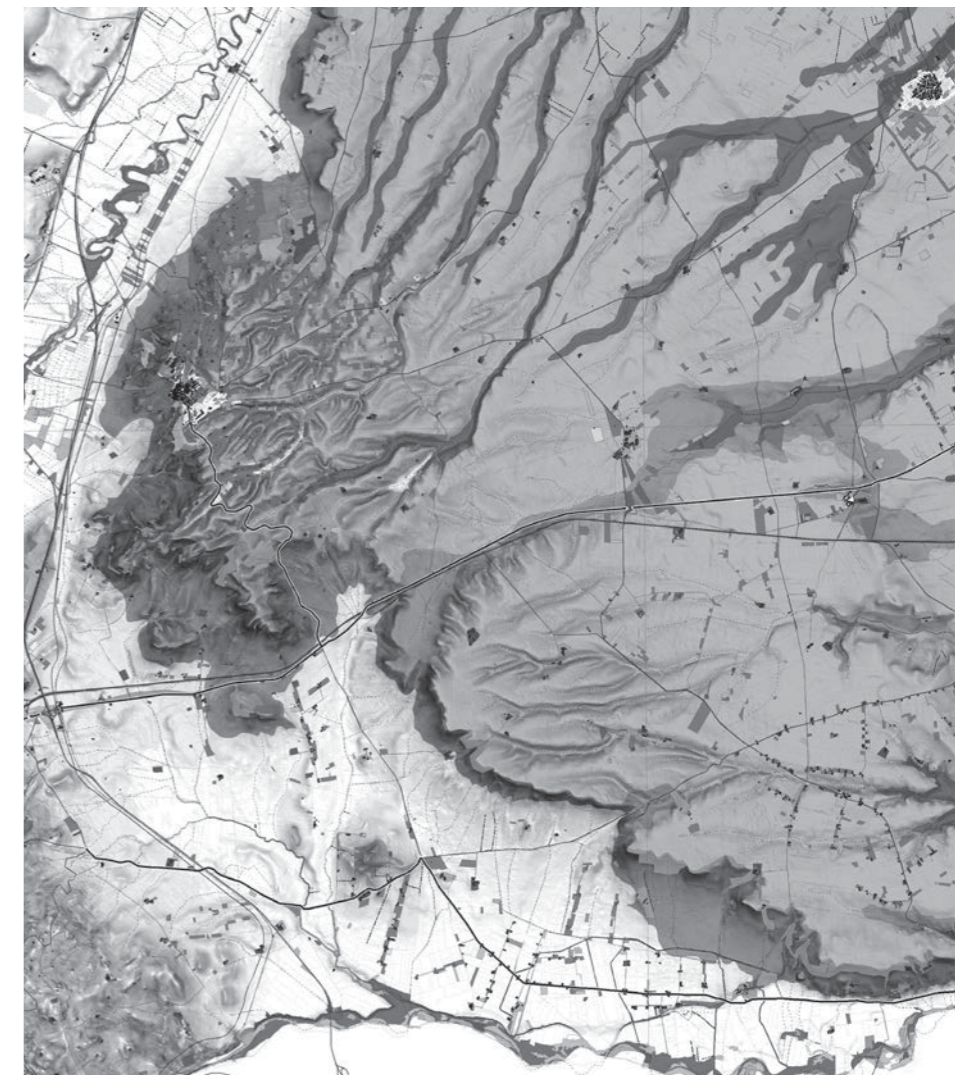

SEZIONE B.2.3.1 SINTESI DELLE INVARIANTI STRUTTURALI DELLA FIGURA TERRITORIALE (LE MARANE DI ASCOLI SATRIANO)

Invarianti Strutturali (sistemi e componenti che strutturano la figura territoriale)	Stato di conservazione e criticità (fattori di rischio ed elementi di vulnerabilità della figura territoriale)	Regole di riproducibilità delle invarianti strutturali
		La riproducibilità dell'invariante è garantita:
Il sistema dei principali lineamenti morfologici dell'Alto Tavoliere, costituito da una successione di rilievi collinari dai profili arrotondati che si alternano a vallate ampie e poco profonde modellate dai torrenti che discendono i Monti Dauni. Questi elementi, insieme ai rilievi dell'Appennino ad ovest, rappresentano i principali riferimenti visivi della figura e i luoghi privilegiati da cui è possibile percepire il paesaggio del Tavoliere.	<ul style="list-style-type: none"> - Alterazione e compromissione dei profili morfologici delle scarpate con trasformazioni territoriali quali: cave e impianti tecnologici, in particolare FER; 	Dalla salvaguardia dell'integrità dei profili morfologici che rappresentano riferimenti visuali significativi nell'attraversamento dell'ambito e dei territori contermini;
Il sistema idrografico delle marane, piccoli collettori di acque freatiche, che solcano a ventaglio le serre meridionali, e sono caratterizzate dalla presenza di piccoli ristagni d'acqua, luogo di microhabitat umidi di grande valore naturalistico.	<ul style="list-style-type: none"> - Pratiche agricole intensive ed inquinanti che alterano i delicati equilibri ecologici dei microhabitat delle marane. - Progressiva diminuzione della vegetazione ripariale, erosa dalla coltivazione. 	Dalla salvaguardia della continuità e integrità dei caratteri idraulici, ecologici e paesaggistici delle marane e dalla loro valorizzazione come corridoi ecologici;
Il sistema agro-ambientale dell'Alto Tavoliere, caratterizzato dalla prevalenza della monocoltura del seminativo, intervallata in corrispondenza dei centri principali dai mosaici agrari periurbani. Le trame, prevalentemente rade, contribuiscono a marcare l'uniformità del paesaggio rurale che si presenta come una vasta distesa ondulata di grano dai forti caratteri di apertura e orizzontalità. Con il progressivo aumento della quota si assiste alla rarefazione del seminativo che progressivamente si alterna alle colture arboree tradizionali (vigneto, oliveto, mandorleto).	<ul style="list-style-type: none"> - I suoli rurali sono progressivamente erosi dall'espansione dell'insediamento di natura residenziale e produttiva. - localizzazioni in campo aperto di impianti fotovoltaici e pale eoliche che contraddicono la natura agricola e il carattere di apertura e orizzontalità del Tavoliere. 	Dalla salvaguardia del carattere distintivo di apertura e orizzontalità delle serre cerealicole dell'Alto Tavoliere; evitando la realizzazione di elementi verticali contraddittori ed impedendo ulteriore consumo di suolo (attorno al capoluogo, ma anche attorno alle borgate della riforma e ai nuclei più densi dell'insediamento rurale), anche attraverso una giusta localizzazione e proporzione di impianti di produzione energetica fotovoltaica ed eolica.
Il sistema insediativo è costituito dal centro di Ascoli Satriano che si colloca sul rilievo di una serra e domina verso est la piana del Tavoliere e verso ovest l'accesso ai rilievi del subappennino; Esso è collegato con i centri dell'Appennino ad ovest e con il capoluogo ad est,	<ul style="list-style-type: none"> - I centri si espandono attraverso ampliamenti che non intrattengono alcun rapporto né con i tessuti consolidati, né con gli spazi aperti rurali circostanti. - Espansioni residenziali e produttive a valle dell'insediamento storico. 	Dalla salvaguardia della struttura insediativa delle serre dell'Alto Tavoliere: - evitando nuovi fenomeni di espansione insediativa e produttiva a valle dell'insediamento storico;
Il sistema delle masserie cerealicole dell'Alto Tavoliere, che rappresentano la tipologia edilizia rurale dominante, e i capisaldi storici del territorio agrario e dell'economia cerealicola prevalente.	<ul style="list-style-type: none"> - Alterazione e compromissione dell'integrità dei caratteri morfologici e funzionali delle masserie storiche attraverso fenomeni di parcellizzazione del fondo o aggiunta di corpi edilizi incongrui; abbandono e progressivo deterioramento dell'edilizia e degli spazi di pertinenza. 	Dalla salvaguardia e recupero dei caratteri morfologici del sistema delle masserie cerealicole storiche del Tavoliere; nonché dalla sua valorizzazione per la ricezione turistica e la produzione di qualità (agriturismi);
Il sistema di tracce e manufatti quali testimonianze delle attività storicamente prevalenti legate alla pastorizia e alla transumanza (tratturi e poste).	<ul style="list-style-type: none"> - Abbandono e progressivo deterioramento delle strutture, dei manufatti e dei segni delle pratiche rurali tradizionali dell'altopiano; 	Dalla salvaguardia del patrimonio rurale storico e dei caratteri tipologici ed edilizi tradizionali;
La struttura insediativa rurale dell'Ente Riforma costituita da: - la scacchiera delle divisioni fondiarie e le schiere ordinate dei poderi; Questi elementi costituiscono manufatti di alto valore storico-testimoniale dell'economia agricola;	<ul style="list-style-type: none"> - Abbandono e progressivo deterioramento dell'edilizia e dei manufatti della riforma; - Ispessimento delle borgate rurali e dei centri di servizio della Riforma attraverso processi di dispersione insediativa di tipo lineare; 	Dal recupero e valorizzazione delle tracce e delle strutture insediative che caratterizzano i paesaggi storici della riforma fondiaria (quotizzazioni, poderi, borghi);
Il sistema di siti e beni archeologici del Tavoliere, in particolare dei beni stratificati lungo le valli del torrente Carapelle e Cervaro che rappresentano un patrimonio di alto valore storico culturale e paesaggistico.	<ul style="list-style-type: none"> - Degrado dei siti e dei manufatti; 	Dalla tutela e valorizzazione dei siti e dei beni archeologici: attraverso la realizzazione di progetti di fruizione integrata del patrimonio storico culturale e ambientale della valle del Carapelle e del Cervaro.

A

B

C



A

B

C

Tavoliere

ambito

3

Scenario strategico

Sezione C



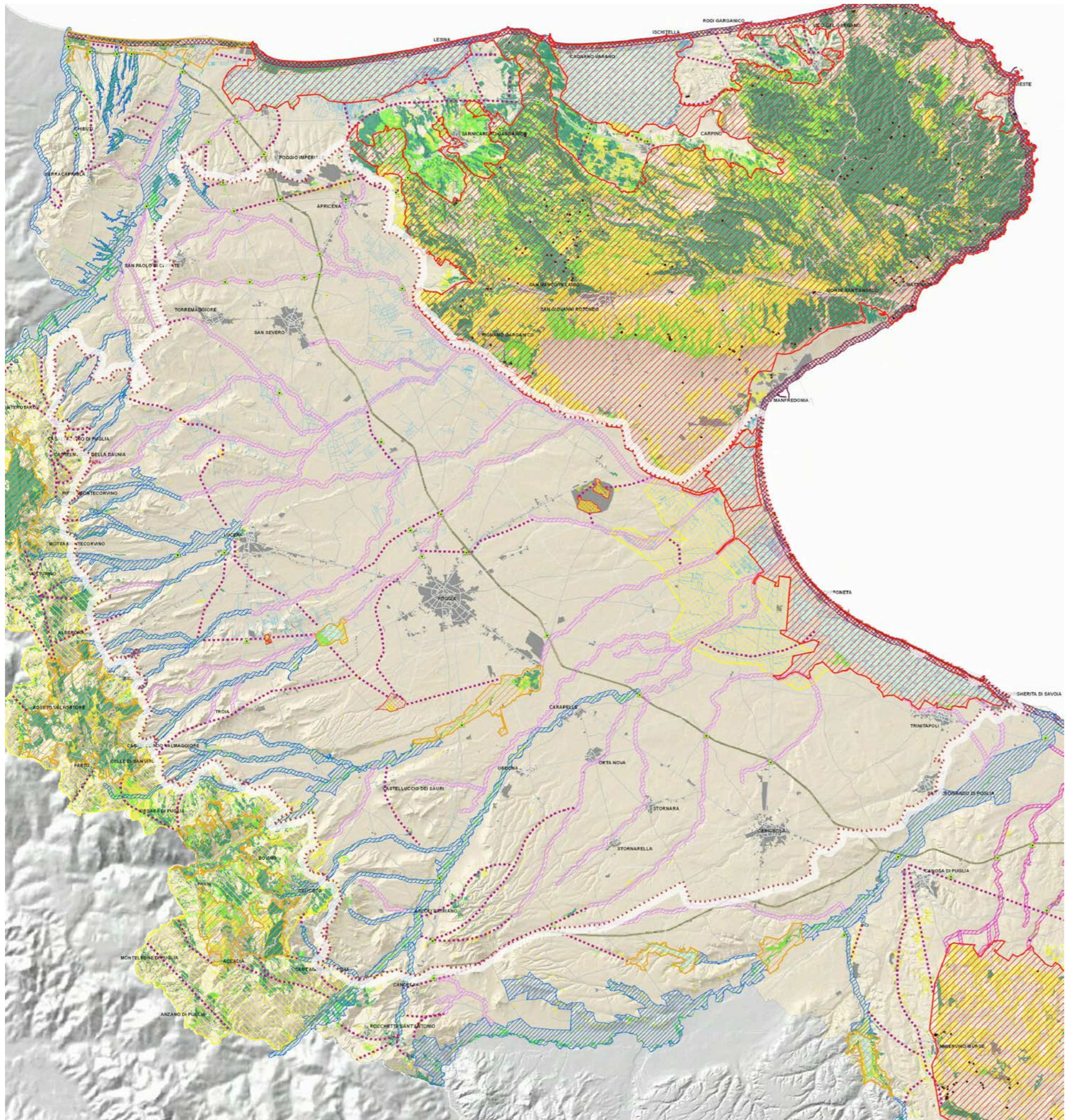

Elaborato 4.2.1.1
CARTA DELLA RETE PER LA CONSERVAZIONE DELLA BIODIVERSITÀ (REB)

- RETE ECOLOGICA BIODIVERSITA'**
- Principali sistemi di Naturalità**
- principale
 - secondario
- Connessioni ecologiche**
- connessione, fluviali-naturali
 - connessione, fluviali-residuali
 - connessione, corso d'acqua episodico
 - connessione costiera
 - Connessioni terrestri
 - Aree tampone
 - Nuclei naturali isolati
 - Grotte
 - Elementi di deframmentazione
- NATURALITA'**
- boschi e macchie
 - arbusteti e cespuglieti
 - prati e pascoli naturali
 - aree umide
 - fiumi
 - Canali delle Bonifiche
- INFRASTRUTTURE URBANE E VIABILITA'**
- Edificato
 - Autostrade
 - Statali
 - Provinciali

A
B
C



A

B

C

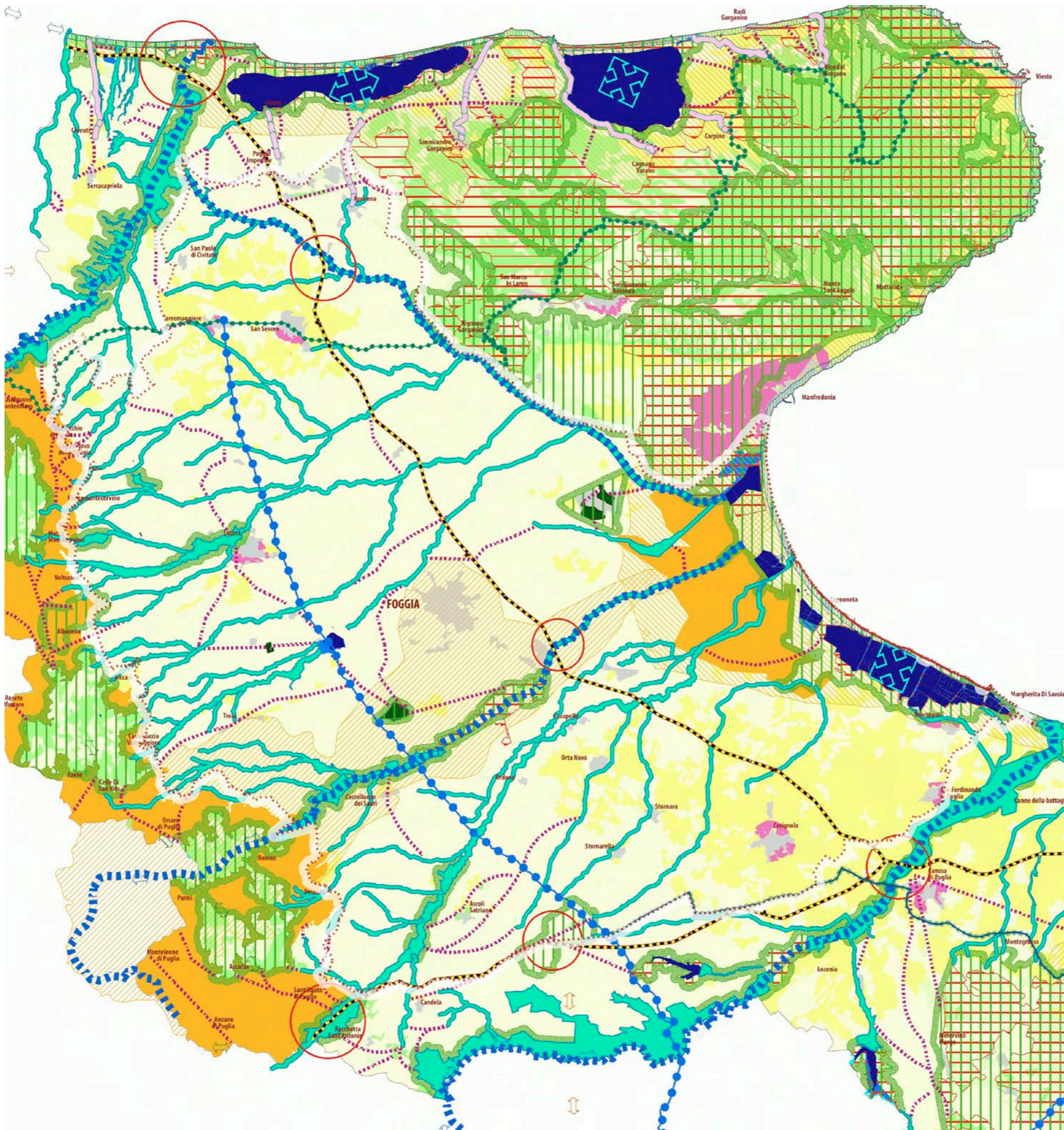

Elaborato 4.2.1.2
 SCHEMA DIRETTORE DELLA RETE ECOLOGICA POLIVALENTE
 (REP)

- Zone rilevanti per l'avifauna migratoria
- Connessioni a matrice boschiva
- Connessioni su linee fluviali
- Linee di connessione litorale
- Continuità degli agroecosistemi
- Connessioni ecologiche su vie d'acqua permanenti o temporanee
- Connessioni ecologiche costiere
- Connessioni ecologiche terrestri
- Aree tampone
- Nuclei naturali isolati
- Pendoli costieri
- Linea dorsale di connessione polivalente
- Anelli integrativi di connessione
- Principali greenways potenziali
- Principali esigenze di de-frammentazione
- Principali barriere infrastrutturali
- Laghi e zone umide principali
- Fiumi principali
- Tratti del cyronmed trasversale
- Connessioni ecologiche su vie d'acqua permanenti o temporanee
- Connessioni ecologiche costiere
- Connessioni ecologiche terrestri
- Siti di Rete Natura 2000
- Buffer dei Siti di Rete Natura 2000
- Aree del ristretto
- Parchi della CO2
- Parchi e riserve nazionali e regionali
- Aree tampone
- Nuclei naturali isolati
- Parchi periurbani
- Paesaggi costieri ad alta valenza naturalistica
- Siti marini di Rete Natura 2000
- Sistemi acquatici
- Sistemi boschivi
- Praterie ed altre aree naturali
- Coltivi
- Oliveti, vigneti, frutteti
- Aree urbanizzate
- Sistemi marini
- Confini regionali

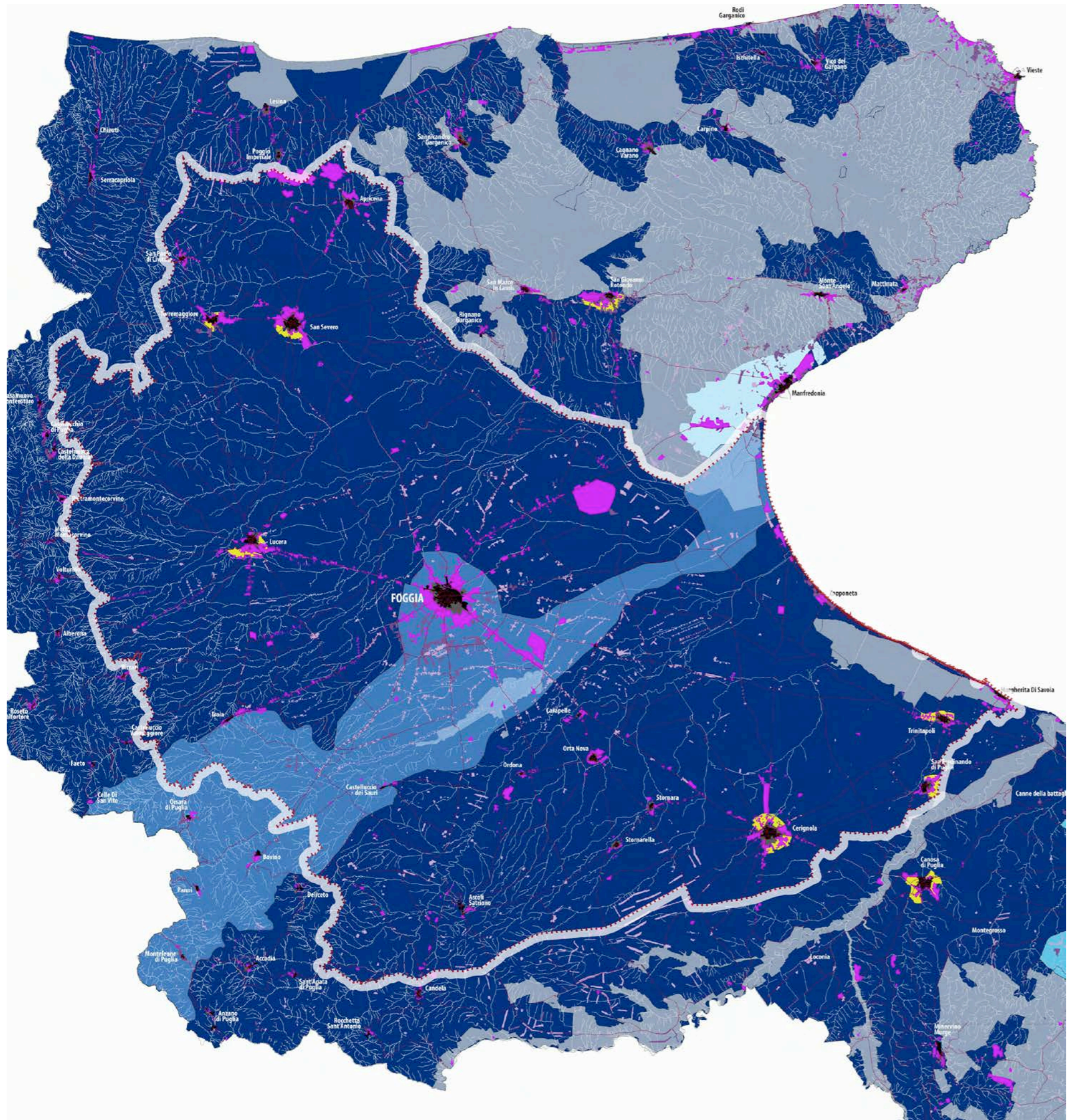

Elaborato 4.2.2
II PATTO CITTÀ-CAMPAGNA

- edificato al 1945
- edificato compatto a maglie regolari
- tessuto urbano a maglie larghe
- tessuto discontinuo su maglie regolari
- tessuto lineare a prevalenza produttiva
- piatt. produttiva - commerciale - direzionale
- piatt. turistico - ricettiva - residenziale
- campagna abitata
- campagna urbanizzata
- campagna del "ristretto"
- parco CO2
- parco agricolo multifunzionale di riqualificazione
- parco agricolo multifunzionale di valorizzazione
- campagna profonda
- parchi e riserve nazionali e regionali
- reticolo idrografico
- viabilità al 1945

A
B
C

Elaborato 4.2.3
IL SISTEMA INFRASTRUTTURALE PER LA MOBILITÀ DOLCE

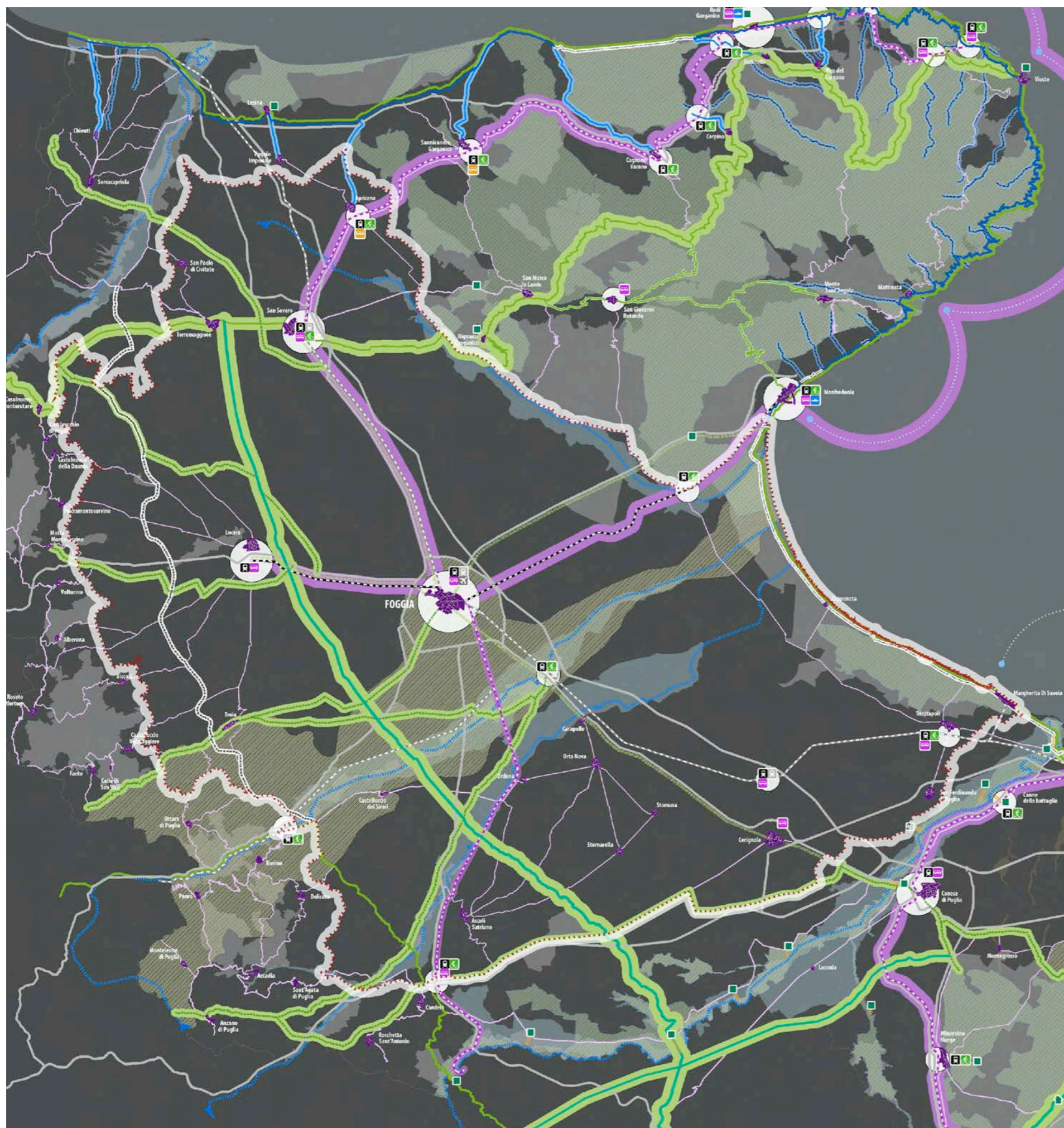

- nodo intermodale di primo livello (stazioni principali)
- nodo intermodale di secondo livello (stazioni secondarie)
- nodo intermodale di terzo livello (stazioni minori)

- accesso aeroporto
- accesso ferrovia paesaggistica
- accesso ferrovia regionale
- accesso servizio autobus
- accesso metrò-mare
- accesso percorso ciclo-pedonale
- accesso servizio bus-navetta
- approdo metrò-mare
- case cantoniere da riqualificare
- accessi ai Parchi Naturali Nazionali
- viali di accesso al Parco dell'Ofanto

- Collegamenti su gomma**
- strade principali
 - strade strutturanti il sistema insediativo (reti di città)
 - strade strutturanti il sistema insediativo di interesse paesaggistico
 - strada costiera di salvaguardia e valorizzazione paesaggistica
 - strada costiera di riqualificazione paesaggistica
 - strada di progetto prevista dal Piano dei Trasporti

Collegamenti ciclo - pedonali

 percorsi ciclo-pedonali de
'La rete ciclabile del Mediterraneo-Itinerari
Pugliesi' (progetto Cyronmed)

 ciclovie de La Greenway
dell'acquedotto pugliese

 percorsi ciclo-pedonali de
La rete dei tratturi

 connessioni potenziali
della viabilità di servizio

Collegamenti ferroviari

 ferrovia regionale

 ferrovie di valenza paesaggistica

 tram

Collegamenti multimodali interno costa

 asse multimodale di progetto

 percorsi lungo lame-gravine e canali

 percorsi lungo fiumi

Collegamenti marittimi

 metrò mare

 parchi agricoli multifunzionali

 parchi e riserve nazionali e regionali

 siti naturalistici



A

B







C

Tavoliere



ambito

3

Reti della mobilità

-  Strada costiera di valorizzazione paesaggistica
-  Strada costiera di riqualificazione urbanistica- paesaggistica
-  Asse multimodale tram-treno
-  Asse di collegamento multimodale interno-costa
-  Strada di interesse paesaggistico da valorizzare
-  Penetrante naturalistica lungo corso d'acqua

----- Ferrovia





-  Stazione
-  Nodi di interscambio

 Metrò del Mare di progetto

 Approdi del Metrò del Mare

PATTO CITTA'-CAMPAGNA

Parco agricolo multifunzionale

-  Parco agricolo multifunzionale di valorizzazione
-  Parco agricolo multifunzionale di riqualificazione
-  Ristretto
-  Parco CO2 di riforestazione urbana

SISTEMA ECOLOGICO TERRA-MARE





Morfotipo costiero

-  Costa sabbiosa
-  Costa rocciosa
-  Falesia
-  Rias
-  Linea di costa artificializzata
-  Faraglione
-  Cordone dunare
-  Cordone dunare edificato





Formazioni carsiche di interesse naturalistico

-  Grotta
-  Dolina
-  Vora



Unità idrografiche di interesse ecosistemico

-  Corso d'acqua perenne
-  Corso d'acqua temporaneo (lame, gravine, valloni e canali)
-  Bacini idrici (laghi, lagune, invasi artificiali)
-  Rete dei canali della bonifica
-  Sorgente costiera

Unità terrestri costiere ad alto grado di naturalità

-  Ambienti boscati e ambienti seminaturali
-  Cordone dunare colonizzato da macchia o bosco
-  Area umide (paludi, acquitrini, stagni)
-  Salina attiva

Unità marino-costiere ad alto grado di naturalità

-  Poseidonia oceanica
-  Coralligeno

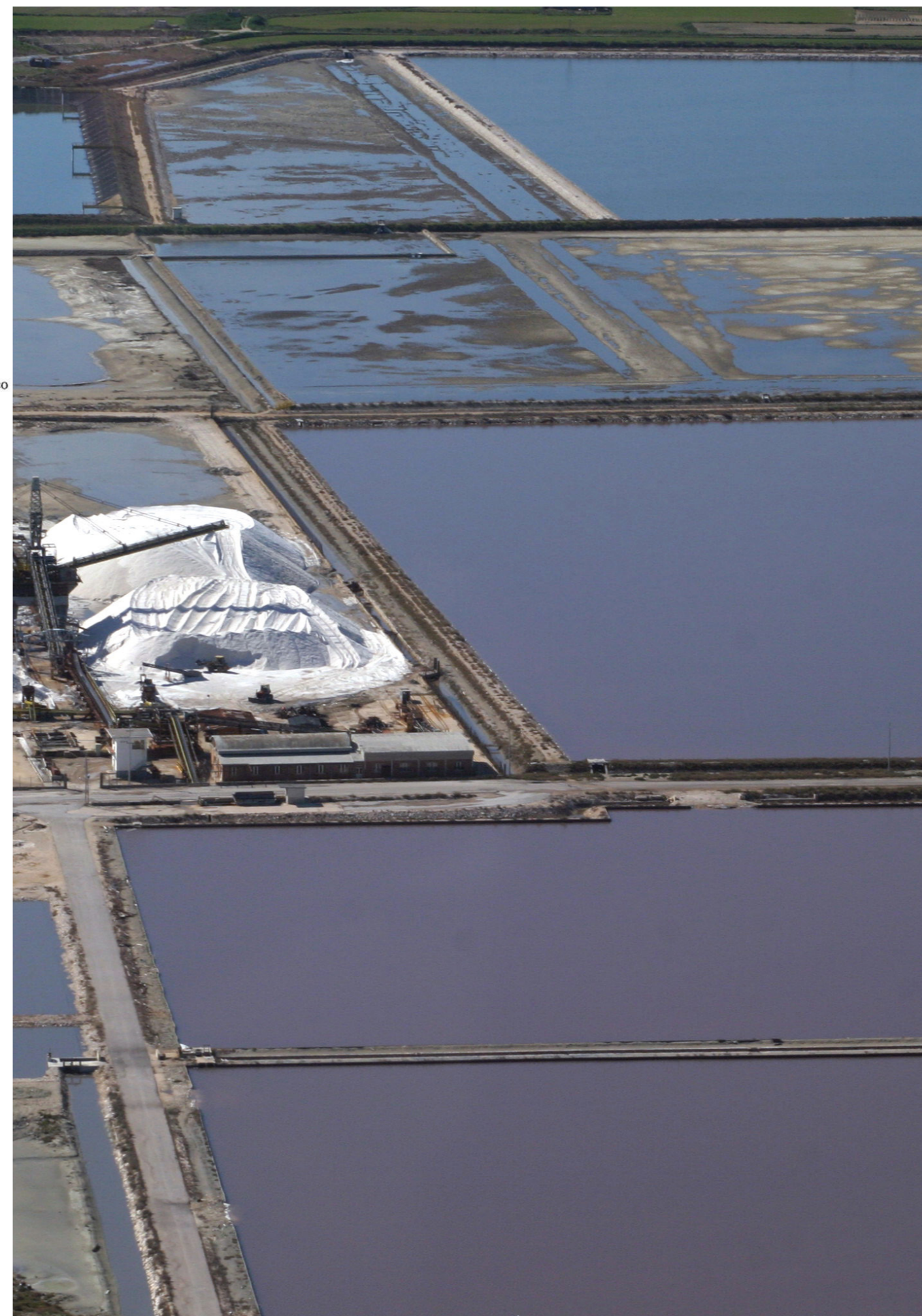



A

B

C

Elaborato 4.2.5
 I SISTEMI TERRITORIALI PER LA FRUIZIONE DEI BENI PATRIMONIALI (CTS e aree tematiche di paesaggio)

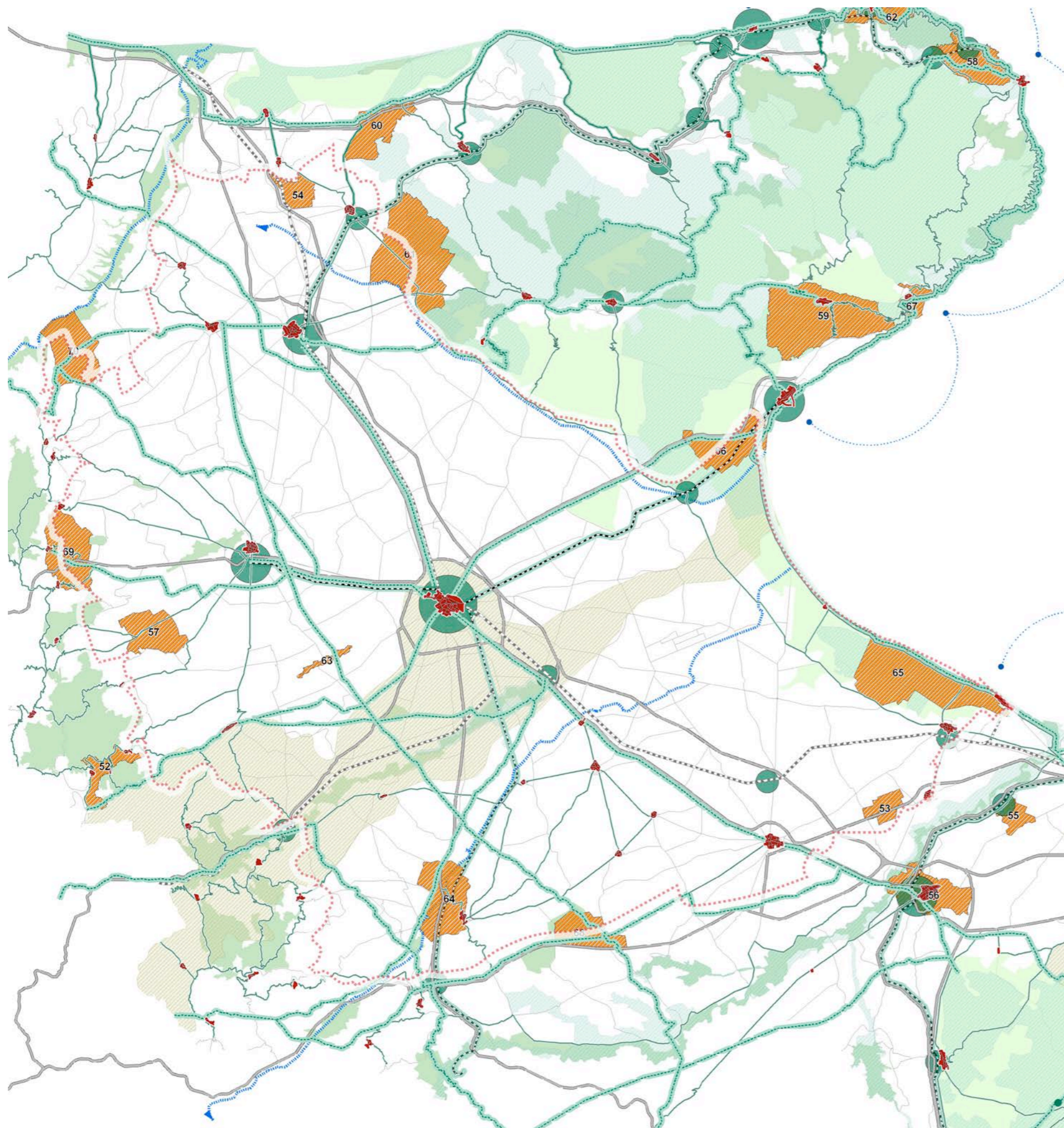

CTS

Nodi e reti del progetto per la mobilità dolce

- nodi intermodali
- approdi del metrò-mare
- percorsi ciclo-pedonali
- metrò-mare
- percorsi lungo fume
- collegamenti multimodali
- strade paesaggistiche
- ferrovie paesaggistiche
- <all other values>
- strade principali

Aree protette e siti di interesse naturalistico

- parchi agricoli multifunzionali
- parchi e riserve nazionali e regionali
- siti di interesse comunitario, nazionale e regionale
- sic mare
- zone a protezione speciale
- Città (antica e moderna)

Denominazione dei CTS

- 1 Gravina - Botromagno
- 2 Monte Sannace
- 3 Via Appia e Insempiamenti rupestri
- 4 Torre di Castiglione
- 5 Il Pulo - S. Maria di Sovereto
- 6 Impalata - S. Procopio
- 7 S. Stefano - Villa Meo Evoli
- 8 Azetium
- 9 Auricarro
- 10 Tratturo Melfi-Castellaneta
- 11 Belmonte - S. Angelo
- 12 Lama Balice
- 13 Foce del Canale Reale
- 14 Monte Giannecchia - Monte San Biagio
- 15 Egnazia- Seppanibale - Lama d'Antico
- 16 San Domenico
- 17 Torre Canne - Ottava
- 18 Infocaciucci
- 19 Ostuni - Villanova
- 20 Brindisi Foggia di Rau
- 21 Canale Gianicola
- 22 Canale Reale Francavilla Fontana
- 23 Valloni Bottari - Bax
- 24 Via Appia Oria - Mesagne
- 25 Via Appia Mesagne - Brindisi
- 26 S. Vito dei Normanni ed il Sistema Masserie
- 27 Monte Salette
- 28 Gravina di Riggio
- 29 Lama di Penziere/Contrada Lo Noce
- 30 Gravina di Leucaspide
- 31 Statte
- 32 Masseria Cigliano
- 33 Monte Trazzonara
- 34 Masseria Badessa
- 35 Madonna della Scala
- 36 Villaggio rupestre di Petruscio
- 37 Villaggio rupestre di Casalrotto
- 38 Gravina di Palagialenno
- 39 Mar Piccolo Seno di Levante
- 40 Galatone
- 41 Giurdignano
- 42 Rudiae-Cupa
- 43 Le Cenate
- 44 Acquarica di Lecce
- 45 I Fani
- 46 Morciano-Salve
- 47 Alezio
- 48 Vaste-Santi Stefani
- 49 Rauccio
- 50 Otranto-Valle dell'Idro-Valle delle Memorie
- 51 Otranto-San Nicola di Casole-Porto Badisco
- 52 Alta valle del Celone
- 53 San Ferdinando- San Cassaniello
- 54 Apricena- San Giovanni in Piano
- 55 Canne della Battaglia
- 56 Canosa
- 57 Biccari-Tertiveri
- 58 Vieste- Santa Maria di Merino
- 59 Monte Sant'Angelo- Pulsano
- 60 Sannicandro Garganico-Sant'Annea
- 61 Apricena- Castel Pagano
- 62 Peschici-S. Maria di Calena
- 63 Torrebianca
- 64 Ascoli Satriano-Palazzo d'Ascoli
- 65 Saline di Margherita di Savoia
- 66 Siponto-San Leonardo
- 67 Mattinata
- 68 Ascoli S.-Corleto
- 69 Montecorvino
- 70 Dragonara





A

B

C

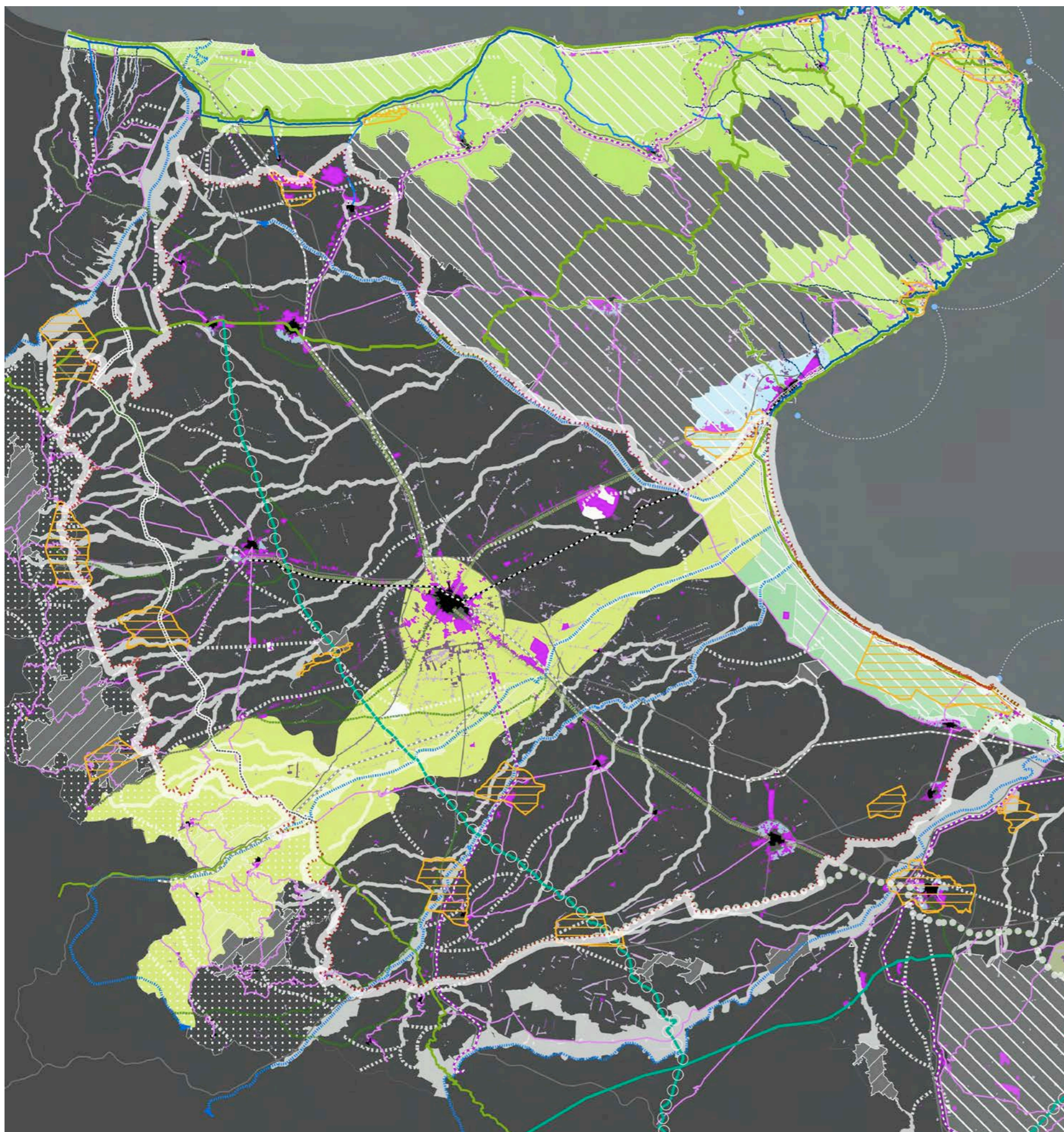

Elaborato 4.2.6
 SCENARIO DI SINTESI DEI PROGETTI TERRITORIALI PER IL
 PAESAGGIO REGIONALE

1. La Rete Ecologia Regionale

Principali Sistemi di Naturalità

-  principale
-  secondario

Connessioni ecologiche

-  connessione fluviale-naturale, fluviale-residuale, corso d'acqua episodico
-  connessione costiera
-  connessione terrestre
-  aree tampone
-  nuclei naturali isolati
-  linea dorsale di connessione polivalente
-  principali greenways potenziali
-  elementi di deframmentazione

2. Il Patto Città - Campagna

-  edificato al 1945
-  edificato compatto a maglie regolari
-  tessuto urbano a maglie larghe
-  tessuto discontinuo su maglie regolari
-  tessuto lineare a prevalenza produttiva
-  piatt. produttiva-commerciale-direzionale
-  piatt. turistico-ricettiva-residenziale
-  campagna abitata
-  campagna urbanizzata
-  campagna del "ristretto"
-  parco CO2
-  parco agricolo multifunzionale di riqualificazione
-  parco agricolo multifunzionale di valorizzazione

3. Il Sistema Infrastrutturale per la Mobilità Dolce

Collegamenti su gomma

- strade principali
- strade strutturanti il sistema insediativo (reti di città)
- strade strutturanti il sistema insediativo di interesse paesaggistico
- strada costiera di salvaguardia e valorizzazione paesaggistica
- strada costiera di riqualificazione paesaggistica
- strada di progetto prevista dal Piano dei Trasporti

Collegamenti ciclo - pedonali

- percorsi ciclo-pedonali de 'La rete ciclabile del Mediterraneo-Itinerari Pugliesi' (progetto Cyronmed)
- ciclovie de La Greenway dell'acquedotto pugliese
- percorsi ciclo-pedonali de La rete dei tratturi
- connessioni potenziali della viabilità di servizio

Collegamenti ferroviari

- ferrovia regionale
- ferrovie di valenza paesaggistica
- tram

Collegamenti multimodali interno costa

- asse multimodale di progetto
- percorsi lungo lame-gravine e canali
- percorsi lungo fiumi

Collegamenti marittimi

- metrò mare

4. La Valorizzazione e la Riqualificazione Integrata dei Paesaggi Costieri

- paesaggi costieri ad alta valenza naturalistica da riqualificare
- paesaggi costieri ad alta valenza naturalistica da valorizzare

5. I Sistemi Territoriali per la Fruizione dei Beni Patrimoniali

- contesti topografici stratificati



Sezione C2 Gli Obiettivi di qualità paesaggistica e territoriale

Obiettivi di Qualità Paesaggistica e Territoriale d'Ambito	Normativa d'uso	
	Indirizzi	Direttive
	<p>- Gli Enti e i soggetti pubblici, nei piani e nei programmi di competenza, nonché i soggetti privati nei piani e nei progetti che comportino opere di rilevante trasformazione territoriale devono tendere a:</p> <p>- A.1 Struttura e componenti Idro-Geo-Morfologiche</p>	
<p>1. Garantire l'equilibrio idrogeomorfologico dei bacini idrografici; 1.3 Garantire la sicurezza idrogeomorfologica del territorio, tutelando le specificità degli assetti naturali.</p>	<p>- garantire l'efficienza del reticolo idrografico drenante con particolare riguardo alla tutela delle aree di pertinenza dei corsi d'acqua (tra i quali il Carapelle, Candelaro, Cervaro e Fortore) dei canali di bonifica e delle marane;</p>	<p>- assicurano adeguati interventi di manutenzione ordinaria e straordinaria del reticolo idrografico finalizzati a incrementarne la funzionalità idraulica; - assicurano la continuità idraulica impedendo l'occupazione delle aree golenali e di pertinenza dei corsi d'acqua e la realizzazione in loco di attività incompatibili quali l'agricoltura; - riducono l'artificializzazione dei corsi d'acqua; - riducono l'impermeabilizzazione dei suoli; - realizzano le opere di difesa del suolo e di contenimento dei fenomeni di esondazione ricorrendo a tecniche di ingegneria naturalistica; - favoriscono la riforestazione delle fasce perfluviali e la formazione di aree esondabili;</p>
<p>1. Garantire l'equilibrio idrogeomorfologico dei bacini idrografici; 1.4 Promuovere ed incentivare un'agricoltura meno idroesigente; 1.5 Innovare in senso ecologico il ciclo locale dell'acqua.</p>	<p>- promuovere tecniche tradizionali e innovative per l'uso efficiente e sostenibile della risorsa idrica;</p>	<p>- incentivano un'agricoltura costiera multifunzionale a basso impatto sulla qualità idrologica degli acquiferi e poco idroesigente; - limitano i prelievi idrici in aree sensibili ai fenomeni di salinizzazione.</p>
<p>1. Garantire l'equilibrio idrogeomorfologico dei bacini idrografici; 9. Valorizzare e riqualificare i paesaggi costieri della Puglia .</p>	<p>- conservare gli equilibri idrogeologici dei bacini idrografici e della costa.</p>	<p>- approfondiscono il livello di conoscenza delle aree umide costiere, delle foci fluviali e delle aree retrodunali al fine della loro tutela integrata; - prevedono misure per eliminare la presenza di attività incompatibili per il loro forte impatto sulla qualità delle acque quali l'insediamento abusivo, scarichi, l'itticoltura e l'agricoltura intensiva. - limitano gli impatti derivanti da interventi di trasformazione del suolo nei bacini idrografici sugli equilibri dell'ambiente costiero.</p>
<p>1. Garantire l'equilibrio idrogeomorfologico dei bacini idrografici; 9. Valorizzare e riqualificare i paesaggi costieri della Puglia.</p>	<p>- tutelare gli equilibri morfodinamici degli ambienti costieri dai fenomeni erosivi indotti da opere di trasformazione;</p>	<p>- prevedono una specifica valutazione della compatibilità delle nuove costruzioni in rapporto alle dinamiche geomorfologiche e meteo marine; - favoriscono l'uso di tecniche a basso impatto ambientale e tali da non alterare gli equilibri sedimentologici litoranei negli interventi per il contenimento delle forme di erosione costiera; - prevedono/valutano la rimozione delle opere che hanno alterato il regime delle correnti costiere e l'apporto solido fluviale, determinando fenomeni erosivi costieri.</p>
<p>9. Valorizzare e riqualificare i paesaggi costieri della Puglia; 9.2 Il mare come grande parco pubblico.</p>	<p>- tutelare le aree demaniali costiere dagli usi incongrui e dall'abusivismo;</p>	<p>- promuovono la diffusione della conoscenza del paesaggio delle aree demaniali costiere al fine di incrementare la consapevolezza sociale dei suoi valori e di limitarne le alterazioni.</p>
<p>1. Garantire l'equilibrio idrogeomorfologico dei bacini idrografici; 1.3 Garantire la sicurezza idrogeomorfologica del territorio, tutelando le specificità degli assetti naturali .</p>	<p>- garantire la conservazione dei suoli dai fenomeni erosivi indotti da errate pratiche colturali;</p>	<p>- prevedono misure atte a impedire l'occupazione agricola delle aree golenali ; - prevedono forme di riqualificazione naturale delle aree già degradate da attività agricola intensiva, anche al fine di ridurre fenomeni di intensa erosione del suolo e di messa a coltura;</p>
<p>1. Garantire l'equilibrio idrogeomorfologico dei bacini idrografici.</p>	<p>- recuperare e riqualificare le aree estrattive dismesse;</p>	<p>- promuovono opere di riqualificazione ambientale delle aree estrattive dismesse con particolare riferimento al territorio di Apricena</p>

A.2 Struttura e componenti Ecosistemiche e Ambientali

<p>2. Migliorare la qualità ambientale del territorio ; 2.2 Aumentare la connettività e la biodiversità del sistema ambientale regionale; 2.7 migliorare la connettività complessiva del sistema attribuendo funzioni di progetto a tutto il territorio regionale, riducendo processi di frammentazione del territorio e aumentando i livelli di biodiversità del mosaico paesistico regionale.</p>	<ul style="list-style-type: none"> - salvaguardare e migliorare la funzionalità ecologica. 	<ul style="list-style-type: none"> - evitano trasformazioni che compromettano la funzionalità della rete ecologica della biodiversità; - approfondiscono il livello di conoscenza delle componenti della Rete ecologica della biodiversità e ne definiscono specificazioni progettuali e normative al fine della sua implementazione; - incentivano la realizzazione del Progetto territoriale per il paesaggio regionale Rete ecologica polivalente;
<p>2.2 Aumentare la connettività e la biodiversità del sistema ambientale regionale; 2.3 Valorizzare i corsi d'acqua come corridoi ecologici multifunzionali.</p>	<ul style="list-style-type: none"> - tutelare i valori naturali e paesaggistici dei corsi d'acqua (principalmente del Carapelle, Candelaro, Cervaro e Fortore) e delle marane. 	<ul style="list-style-type: none"> - assicurano la salvaguardia dei sistemi ambientali dei corsi d'acqua al fine di preservare e implementare la loro funzione di corridoio ecologico multifunzionali di connessione tra la costa e le aree interne; - prevedono misure atte a impedire l'occupazione delle aree di pertinenza fluviale da strutture antropiche ed attività improprie; - evitano ulteriori artificializzazioni delle aree di pertinenza dei corsi d'acqua con sistemazioni idrauliche dal forte impatto sulle dinamiche naturali; - prevedono la rinaturalizzazione dei corsi d'acqua artificializzati.
<p>1. Garantire l'equilibrio idrogeomorfologico dei bacini idrografici; 9. Valorizzare e riqualificare i paesaggi costieri della Puglia.</p>	<ul style="list-style-type: none"> - salvaguardare i valori ambientali delle aree di bonifica presenti lungo la costa attraverso la riqualificazione in chiave naturalistica delle reti dei canali. 	<ul style="list-style-type: none"> - individuano anche cartograficamente il reticolo dei canali della bonifica al fine di tutelarli integralmente da fenomeni di semplificazione o artificializzazione; - prevedono interventi di valorizzazione e riqualificazione naturalistica delle sponde e dei canali della rete di bonifica idraulica;
<p>2. Migliorare la qualità ambientale del territorio; 2.4 Elevare il gradiente ecologico degli agrosistemi</p>	<ul style="list-style-type: none"> - salvaguardare le pratiche agronomiche che favoriscono la diversità ecologica e il controllo dei processi erosivi. 	<ul style="list-style-type: none"> - individuano le aree dove incentivare l'estensione, il miglioramento e la corretta gestione di pratiche agro ambientali (come le colture promiscue, l'inerbimento degli oliveti) e le formazioni naturali e seminaturali (come le foraggere permanenti e a pascolo), in coerenza con il Progetto territoriale per il paesaggio regionale Rete ecologica regionale polivalente;
<p>1. Garantire l'equilibrio idrogeomorfologico dei bacini idrografici; 2. Migliorare la qualità ambientale del territorio; 9. Valorizzare e riqualificare i paesaggi costieri della Puglia.</p>	<ul style="list-style-type: none"> - riqualificare le aree costiere degradate, aumentando la resilienza ecologica dell'ecotone costiero. 	<ul style="list-style-type: none"> - individuano le aree demaniali costiere di più alto valore ambientale e paesaggistico dei comuni costieri (Manfredonia, Zapponeta, Trinitapoli e Margherita di Savoia), prevedendo la loro valorizzazione ai fini della fruizione pubblica, garantendone l'accessibilità con modalità di spostamento sostenibili; - prevedono misure finalizzate al ripristino dei sistemi naturali di difesa dall'erosione e dall'intrusione salina e dei meccanismi naturali di ripascimento degli arenili; - prevedono misure finalizzate alla riqualificazione ecologica delle reti di bonifica e dei percorsi come microcorridoi ecologici multifunzionali integrati nella rete ecologica regionale;
<p>2. Migliorare la qualità ambientale del territorio.</p>	<ul style="list-style-type: none"> - conservare e valorizzare le condizioni di naturalità delle aree umide costiere 	<ul style="list-style-type: none"> - assicurano la conservazione integrale e il recupero delle aree umide costiere, anche temporanee, se necessario attraverso l'istituzione di aree protette; - prevedono misure atte a controllare le trasformazioni antropiche e gli scarichi nei bacini idrografici sottesi;



A

B

C

A.3 Struttura e componenti antropiche e storico – culturali

A.3.1 Componenti dei paesaggi rurali

<p>4. Riqualificare e valorizzare i paesaggi rurali storici; 4.1 Valorizzare i caratteri peculiari dei paesaggi rurali storici.</p>	<ul style="list-style-type: none"> - salvaguardare l'integrità, le trame e i mosaici culturali dei territori rurali di interesse paesaggistico che caratterizzano l'ambito, con particolare riguardo;(i) il mosaico alberato che caratterizza le aree di San Severo e Cerignola;(ii) i paesaggi della cerealicoltura tradizionale;(iii) il mosaico perfluviale del Candelaro e del Carapelle;(iv) gli orti costieri. 	<ul style="list-style-type: none"> - individuano e perimetrano nei propri strumenti di pianificazione, i paesaggi rurali descritti a fianco e gli elementi che li compongono al fine di tutelarne l'integrità, con particolare riferimento alle opere di rilevante trasformazione territoriale, quali i fotovoltaici al suolo che occupano grandi superfici; - incentivano le produzioni tipiche di qualità e le molteplici cultivar storiche anche come fattore di competitività del turismo dei circuiti enogastronomici.
<p>4. Riqualificare e valorizzare i paesaggi rurali storici; 4.1 Valorizzare i caratteri peculiari dei paesaggi rurali storici; 4.4 Valorizzare l'edilizia e manufatti rurali tradizionali anche in chiave di ospitalità agrituristica; 5. Valorizzare il patrimonio identitario culturale-insediativo; 5.3 Favorire il restauro e la riqualificazione delle città storiche; 5.5 Recuperare la percettibilità e l'accessibilità monumentale alle città storiche.</p>	<ul style="list-style-type: none"> - conservare e valorizzare l'edilizia e i manufatti rurali storici diffusi e il loro contesto di riferimento attraverso una conversione multifunzionale dell'agricoltura. 	<ul style="list-style-type: none"> - individuano l'edilizia rurale storica in particolare le masserie cerealicole al fine della loro conservazione, estesa anche ai contesti di pertinenza; - promuovono misure atte a contrastare l'abbandono del patrimonio insediativo rurale in particolare dei borghi e dei poderi della Riforma, (ad esempio) attraverso il sostegno alla funzione produttiva di prodotti di qualità e l'integrazione dell'attività con l'accoglienza turistica;
<p>3.Valorizzare i paesaggi e le figure territoriali di lunga durata; 3.4 Favorire processi di autoriconoscimento e riappropriazione identitaria dei mondi di vita locali; 4. Riqualificare e valorizzare i paesaggi rurali storici; 4.1 Valorizzare i caratteri peculiari dei paesaggi rurali storici; 9. Valorizzare e riqualificare i paesaggi costieri della Puglia; 9.1 Salvaguardare l'alternanza storica di spazi ineditati ed edificati lungo la costa pugliese.</p>	<ul style="list-style-type: none"> - riqualificare i paesaggi della bonifica, valorizzando il sistema di segni e manufatti legati alla cultura idraulica storica. 	<ul style="list-style-type: none"> - individuano la rete di canali e strade poderali ai fini della loro valorizzazione come micro-corridoi ecologici e come itinerari ciclo-pedonali; - valorizzano e tutelano le testimonianze della cultura idraulica costiera (testimonianze delle antiche tecniche di pesca e acquacoltura, sciali, casini per la pesca e la caccia) e ne favoriscono la messa in rete all'interno di un itinerario regionale sui paesaggi dell'acqua costieri; - prevedono, promuovono e incentivano forme innovative di attività turistica (agriturismo e albergo diffuso) finalizzati al recupero del patrimonio edilizio rurale esistente attraverso una conversione multifunzionale dell'agricoltura.
<p>4. Riqualificare e valorizzare i paesaggi rurali storici; 4.1 Valorizzare i caratteri peculiari dei paesaggi rurali storici.</p>	<ul style="list-style-type: none"> - conservare la matrice rurale tradizionale persistente e i relativi caratteri di funzionalità ecologica. 	<ul style="list-style-type: none"> - promuovono misure atte a conservare il reticolo fitto e poco inciso che caratterizza la fascia occidentale dell'ambito; - promuovono misure atte a contrastare opere di canalizzazione e artificializzazione connesse alle pratiche di rinnovamento delle sistemazioni idraulico – agrarie, con particolare riferimento ai mosaici agricoli periurbani intorno a S.Severo e Cerignola; - prevedono misure atte a contrastare le transizioni culturali verso l'arboricoltura a discapito delle sistemazioni a seminativo.
<p>5. Valorizzare il patrimonio identitario culturale-insediativo; 5.3 Favorire il restauro e la riqualificazione delle città storiche; 5.5 Recuperare la percettibilità e l'accessibilità monumentale alle città storiche.</p>	<ul style="list-style-type: none"> - valorizzare i sistemi dei beni culturali nel contesti agro-ambientali. 	<ul style="list-style-type: none"> - promuovono la fruizione dei contesti topografici stratificati (CTS) di Biccari- Tertiveri, Ascoli Satriano-Palazzo d'Ascoli; Ascoli Satriano-Corleto; S.Ferdinando-S. Cassaniello; Saline di Margherita di Savoia; Torre Bianca, in coerenza con le indicazioni dei Progetti territoriali per il paesaggio regionale del PPTR Sistema infrastrutturale per la Mobilità dolce e Sistemi territoriali per la fruizione dei beni patrimoniali; promuovono la conservazione e valorizzazione dei valori patrimoniali archeologici e monumentali, attraverso la tutela dei valori del contesto e conservando il paesaggio rurale per integrare la dimensione paesistica con quella culturale del bene patrimoniali;

Tavoliere

ambito

3

A3 - Struttura e componenti antropiche e storico-culturali
3.2 componenti dei paesaggi urbani

<p>3. Valorizzare i paesaggi e le figure territoriali di lunga durata; 5. Valorizzare il patrimonio identitario culturale-insediativo; 6. Riquilibrare i paesaggi degradati delle urbanizzazioni contemporanee.</p>	<ul style="list-style-type: none"> - tutelare e valorizzare le specificità e i caratteri identitari dei centri storici e dei sistemi insediativi storici e il riconoscimento delle invarianti morfotipologiche urbane e territoriali così come descritti nella sezione B; 	<ul style="list-style-type: none"> - riconoscono e valorizzano le invarianti morfotipologiche urbane e territoriali, in particolare: (i) la Pentapoli di Foggia e il sistema reticolare di S. Severo-Lucera-Cerignola e Manfredonia, con le sue diramazioni radiali; (ii) l'allineamento dei centri costieri di Margherita e Zapponeta lungo la strada "di argine" tra le lagune salmastre sub costiere, i bacini della salina e il mare; (iii) il sistema insediativo delle serre dell'alto Tavoliere (Lucera, Troia, Ascoli Satriano). - salvaguardano la riconoscibilità morfotipologica dei centri urbani storici e dei morfotipi territoriali e le relazioni storiche e paesaggistiche tra i questi e lo spazio rurale; - salvaguardano la mixité funzionale e sociale dei centri storici con particolare attenzione alla valorizzazione delle tradizioni produttive artigianali; - tutelano i manufatti storici e gli spazi aperti agricoli relittuali inglobati nei recenti processi di edificazione; - contrastano l'insorgenza di espansioni abitative in discontinuità con i tessuti urbani preesistenti e favoriscono progetti di recupero paesaggistico dei margini urbani; - evitano la costruzione di nuove infrastrutture che alterino la struttura delle invarianti morfotipologiche urbane e territoriali così come descritti nella sezione B.
<p>3. Valorizzare i paesaggi e le figure territoriali di lunga durata.</p>	<ul style="list-style-type: none"> - preservare il carattere di grande spazio agricolo rarefatto del Tavoliere 	<ul style="list-style-type: none"> - Contengono le diffusioni insediative e i processi di urbanizzazioni contemporanee in territorio rurale; - prevedono la riqualificazione dei fronti urbani dei centri del tavoliere, con il mantenimento delle relazioni qualificanti (fisiche, ambientali, visive) tra insediamento e spazio agricolo e rurale;
<p>5. Valorizzare il patrimonio identitario culturale-insediativo; 9.4 Riquilibrare ecologicamente gli insediamenti a specializzazione turistico-balneare</p>	<ul style="list-style-type: none"> - salvaguardare il sistema ambientale costiero; 	<ul style="list-style-type: none"> - promuovono il miglioramento dell'efficienza ecologica dei tessuti edilizi a specializzazione turistica e dei complessi residenziali-turistico-ricettivi presenti lungo il litorale adriatico; - salvaguardano i caratteri di naturalità della fascia costiera e riqualificano le aree edificate più critiche in prossimità della costa, attraverso la dotazione di un efficiente rete di deflusso delle acque reflue e la creazione di un sistema di aree verdi che integrino isole di naturalità e agricole residue;
<p>6. Riquilibrare i paesaggi degradati delle urbanizzazioni contemporanee; 6.3 Definire i margini urbani e i confini dell'urbanizzazione; 6.4 Contenerne i perimetri urbani da nuove espansioni edilizie e promuovere politiche per contrastare il consumo di suolo; 6.5 Promuovere la riqualificazione, la ricostruzione, e il recupero del patrimonio edilizio esistente; 6.6 Promuovere la riqualificazione delle urbanizzazioni periferiche; 6.7 Riquilibrare gli spazi aperti periurbani e/o interclusi; 6.8 Potenziare la multifunzionalità delle aree agricole periurbane.</p>	<ul style="list-style-type: none"> - potenziare le relazioni paesaggistiche, ambientali, funzionali tra città e campagna riqualificando gli spazi aperti periurbani e interclusi (campagna del ristretto); 	<ul style="list-style-type: none"> - perimetrano gli spazi aperti interclusi dai tessuti edilizi urbani e gli spazi aperti periurbani; - individuano, anche cartograficamente, le urbanizzazioni abusive o paesaggisticamente improprie, ne mitigano gli impatti, ed eventualmente prevedono la loro delocalizzazione anche tramite apposite modalità perequative; - ridefiniscono i margini urbani attraverso il recupero della forma compiuta dei fronti urbani verso lo spazio agricolo; - potenziano il rapporto ambientale, alimentare, fruitivo, ricreativo, fra città e campagna ai diversi livelli territoriali, anche attraverso la realizzazione di parchi agricoli a carattere multifunzionale, in coerenza con quanto indicato dal Progetto territoriale per il paesaggio regionale Patto città/campagna;



<p>4. Riqualificare e valorizzare i paesaggi rurali storici; 5. Valorizzare il patrimonio identitario culturale – insediativo; 5.1 Riconoscere e valorizzare i beni culturali come sistemi territoriali integrati; 5.6 Riqualificare e recuperare l'uso delle infrastrutture storiche (strade, ferrovie, sentieri, tratturi).</p>	<ul style="list-style-type: none"> - tutelare e valorizzare il patrimonio di beni culturali nei contesti di valore agro-ambientale; 	<ul style="list-style-type: none"> - individuano, anche cartograficamente, e tutelano le testimonianze insediative della cultura idraulica; - favoriscono la realizzazione dei progetti di fruizione dei contesti topografici stratificati (CTS) e monumentali presenti attraverso l'integrazione di tali aree in circuiti fruitivi del territorio, in coerenza con le indicazioni dei Progetti territoriali per il paesaggio regionale del PPTR Sistema infrastrutturale per la Mobilità dolce e Sistemi territoriali per la fruizione dei beni patrimoniali. - Valorizzano i paesaggi e i centri della riforma agraria, con il restauro del tessuto originario e di riqualificazione delle aggiunte edilizie, contrastano la proliferazione di edificazioni lineari che trasformano il rapporto tra edificato e spazio agricolo caratteristico della riforma, tipico dei centri storici della riforma quali Borgo Cervaro, Borgo Segezia, Borgo San Giusto, Borgo Giardinetto, Incoronata, Borgo Mezzanone, Borgo Libertà) valorizzando l'edilizia rurale periurbana e riqualificandola per ospitare funzioni urbane o attività rurali nell'ottica della multifunzionalità.
<p>6. Riqualificare i paesaggi degradati delle urbanizzazioni contemporanee; 11. Garantire la qualità territoriale e paesaggistica nella riqualificazione, riuso e nuova realizzazione delle attività produttive e delle infrastrutture; a11.5 Garantire la qualità paesaggistica e ambientale delle aree produttive attraverso la definizione di regole e valutazioni specifiche</p>	<ul style="list-style-type: none"> - riqualificare le aree produttive dal punto di vista paesaggistico, ecologico, urbanistico edilizio ed energetico; 	<ul style="list-style-type: none"> - individuano, anche cartograficamente, le aree produttive da trasformare prioritariamente in APPEA (Aree Produttive Paesaggisticamente e Ecologicamente Attrezzate) secondo quanto delineato dalle Linee guida sulla progettazione e gestione di aree produttive paesisticamente e ecologicamente attrezzate; promuovono la riqualificazione delle aree produttive e commerciali di tipo lineare, in particolare lungo S.S. 89 Foggia–Manfredonia, S.S. 17 Foggia-Lucera, S.S. 160 da Lucera-Troia, S.S. 546 Foggia- Troia; S.S. 160 S. Severo-Lucera (più in prossimità di Lucera), Foggia – Cerignola, SS 16 e Foggia- San Severo, che riducano l'impatto visivo, migliorando la qualità paesaggistica ed architettonica al suo interno e definendo la relazione con il territorio circostante, e interrompere la continuità lineare dell'edificato e valorizzare il rapporto con le aree agricole contermini; - riqualificano e riconvertono in chiave ambientale le cave e i bacini estrattivi.

A3 - Struttura e componenti antropiche e storico-culturali
3.3 componenti visivo percettive

<p>3. Valorizzare i paesaggi e le figure territoriali di lunga durata.</p>	<ul style="list-style-type: none"> - salvaguardare e valorizzare le componenti delle figure territoriali dell'ambito descritte nella sezione B.2 della scheda, in coerenza con le relative Regole di riproducibilità (sezione B.2.3.1); 	<ul style="list-style-type: none"> - impediscono le trasformazioni territoriali (nuovi insediamenti residenziali turistici e produttivi, nuove infrastrutture, rimboschimenti, impianti tecnologici e di produzione energetica) che alterino o compromettano le componenti e le relazioni funzionali, storiche, visive, culturali, simboliche ed ecologiche che caratterizzano la struttura delle figure territoriali; individuano gli elementi detrattori che alterano o interferiscono con le componenti descritte nella sezione B.2 della scheda, compromettendo l'integrità e la coerenza delle relazioni funzionali, storiche, visive, culturali, simboliche, ecologiche, e ne mitigano gli impatti;
<p>3. Valorizzare i paesaggi e le figure territoriali di lunga durata.</p>	<ul style="list-style-type: none"> - salvaguardare e valorizzare lo skyline del costone garganico e la corona dei Monti Dauni, quali elementi caratterizzanti l'identità regionale e d'ambito. Salvaguardare e valorizzare, inoltre, gli altri orizzonti persistenti dell'ambito con particolare attenzione a quelli individuati dal PPTR (vedi sezione A.3.6 della scheda). 	<ul style="list-style-type: none"> - individuano cartograficamente ulteriori orizzonti persistenti che rappresentino riferimenti visivi significativi nell'attraversamento dei paesaggi dell'ambito al fine di garantirne la tutela; - impediscono le trasformazioni territoriali che alterino il profilo degli orizzonti persistenti o interferiscano con i quadri delle visuali panoramiche; - impediscono le trasformazioni territoriali (nuovi insediamenti residenziali, turistici e produttivi, nuove infrastrutture, rimboschimenti, impianti tecnologici e di produzione energetici) che compromettano o alterino il profilo e la struttura del costone garganico caratterizzata secondo quanto descritto nella sezione B.2.;
<p>7. Valorizzare la struttura estetico-percettiva dei paesaggi della Puglia 7.1 Salvaguardare i grandi scenari caratterizzanti l'immagine regionale</p>	<ul style="list-style-type: none"> - salvaguardare le visuali panoramiche di rilevante valore paesaggistico, caratterizzate da particolari valenze ambientali, naturalistiche e storico culturali, e da contesti rurali di particolare valore testimoniale; 	<ul style="list-style-type: none"> - individuano cartograficamente le visuali di rilevante valore paesaggistico che caratterizzano l'identità dell'ambito, al fine di garantirne la tutela e la valorizzazione; - impediscono le trasformazioni territoriali che interferiscano con i quadri delle visuali panoramiche o comunque compromettano le particolari valenze ambientali storico culturali che le caratterizzano; - valorizzano le visuali panoramiche come risorsa per la promozione, anche economica, dell'ambito, per la fruizione culturale-paesaggistica e l'aggregazione sociale;
<p>7. Valorizzare la struttura estetico-percettiva dei paesaggi della Puglia; 7.2 Salvaguardare i punti panoramici e le visuali panoramiche (bacini visuali, fulcri visivi); 5.1 Riconoscere e valorizzare i beni culturali come sistemi territoriali integrati.</p>	<ul style="list-style-type: none"> - salvaguardare, riqualificare e valorizzare i punti panoramici posti in corrispondenza dei nuclei insediativi principali, dei castelli e di qualsiasi altro bene architettonico e culturale posto in posizione orografica privilegiata, dal quale sia possibile cogliere visuali panoramiche di insieme dei paesaggi identificativi delle figure territoriali dell'ambito, nonché i punti panoramici posti in corrispondenza dei terrazzi naturali accessibili tramite la rete viaria o i percorsi e sentieri ciclo-pedonali. Con particolare riferimento alle componenti elencate nella sezione A.3.6 della scheda; 	<ul style="list-style-type: none"> - verificano i punti panoramici potenziali indicati dal PPTR ed individuano cartograficamente gli altri siti naturali o antropico-culturali da cui è possibile cogliere visuali panoramiche di insieme delle "figure territoriali", così come descritte nella Sezione B delle schede, al fine di tutelarli e promuovere la fruizione paesaggistica dell'ambito; individuano i corrispondenti con visuali e le aree di visuale in essi ricadenti al fine di garantirne la tutela anche attraverso specifiche normative d'uso; - impediscono modifiche allo stato dei luoghi che interferiscano con i con visuali formati dal punto di vista e dalle linee di sviluppo del panorama; - riducono gli ostacoli che impediscano l'accesso al belvedere o ne compromettano il campo di percezione visiva e definiscono le misure necessarie a migliorarne l'accessibilità; - individuano gli elementi detrattori che interferiscono con i con visuali e stabiliscono le azioni più opportune per un ripristino del valore paesaggistico dei luoghi e per il miglioramento della percezione visiva dagli stessi; - promuovono i punti panoramici come risorsa per la fruizione paesaggistica dell'ambito in quanto punti di accesso visuale preferenziali alle figure territoriali e alle bellezze panoramiche in coerenza con le indicazioni dei Progetti territoriali per il paesaggio regionale del PPTR Sistema infrastrutturale per la Mobilità dolce e Sistemi territoriali per la fruizione dei beni patrimoniali.



A

B

C

5. Valorizzare il patrimonio identitario culturale-insediativo;
 5.6 Riquilibrare e recuperare l'uso delle infrastrutture storiche (strade, ferrovie, sentieri, tratturi);
 7. Valorizzare la struttura estetico-percettiva dei paesaggi della Puglia;
 7.3 Salvaguardare e valorizzare le strade, le ferrovie e i percorsi panoramici e di interesse paesistico-ambientale.

- salvaguardare, riqualificare e valorizzare i percorsi, le strade e le ferrovie dai quali è possibile percepire visuali significative dell'ambito. Con particolare riferimento alle componenti elencate nella sezione A.3.6 della scheda;

- implementano l'elenco delle strade panoramiche indicate dal PPTR (Progetti territoriali per il paesaggio regionale del PPTR Sistema infrastrutturale per la Mobilità dolce); ed individuano cartograficamente le altre strade da cui è possibile cogliere visuali di insieme delle figure territoriali dell'ambito; individuano fasce di rispetto a tutela della fruibilità visiva dei paesaggi attraversati e impediscono le trasformazioni territoriali lungo i margini stradali che compromettano le visuali panoramiche;
- definiscono i criteri per la realizzazione delle opere di corredo alle infrastrutture per la mobilità (aree di sosta attrezzate, segnaletica e cartellonistica, barriere acustiche) in funzione della limitazione degli impatti sui quadri paesaggistici;
- indicano gli elementi detrattori che interferiscono con le visuali panoramiche e stabiliscono le azioni più opportune per un ripristino del valore paesaggistico della strada.

5. Valorizzare il patrimonio identitario culturale-insediativo;
 5.5 Recuperare la percettibilità e l'accessibilità monumentale alle città storiche
 7. Valorizzare la struttura estetico-percettiva dei paesaggi della Puglia;
 7.4 Salvaguardare e riqualificare i viali storici di accesso alla città;
 11. Garantire la qualità territoriale e paesaggistica nella riqualificazione, riuso e nuova realizzazione delle attività produttive e delle infrastrutture;

- salvaguardare, riqualificare e valorizzare gli assi storici di accesso alla città e le corrispettive visuali verso le "porte" urbane;

- individuano i viali storici di accesso alle città, al fine di garantirne la tutela e ripristinare dove possibile le condizioni originarie di continuità visiva verso il fronte urbano;
- impediscono interventi lungo gli assi di accesso storici che comportino la riduzione o alterazione delle visuali prospettive verso il fronte urbano, evitando la formazione di barriere e gli effetti di discontinuità;
- impediscono interventi che alterino lo skyline urbano o che interferiscano con le relazioni visuali tra asse di ingresso e fulcri visivi urbani; attuano misure di riqualificazione dei margini lungo i viali storici di accesso alle città attraverso la regolamentazione unitaria dei manufatti che definiscono i fronti stradali e dell'arredo urbano;
- prevedono misure di tutela degli elementi presenti lungo i viali storici di accesso che rappresentano quinte visive di pregio (filari alberati, ville periurbane).



A
B
C